大同報

本報創刊西曆一九三三年
發行人 王希哲
編輯人 富彭年
印刷人 賈澤民
社址 新京東六馬路
電話（本日）編輯部四七二四 營業部二〇九六 印刷工場四七二五
報費 一份國幣五分 一個月國幣壹元 外埠郵費在外
廣告價 一行（五號字十二字）一日壹元 特別地位加倍 長期另議

承認滿洲國贊否論戰
大多數贊成承認
——倫敦泰晤士報讀者欄內所載——

關於承認滿洲國問題、目下倫敦泰晤報紙上讀者欄、連日載贊否兩論之論陣、與日共爲尖銳化、而即時承認滿洲國論者、國際法學者倫敦大學教授哈巴托、沃司欽司密司博士、對比唱正對之反對論、依然爲認識不足之李頓卿、然大勢對於承認滿洲國多表示贊成之意向、但國際法學者威康姆氏並觀今春建設之滿洲國歸國之上院議員牛頓卿、支持司密司博士論此滿洲國問題、在倫敦爲皇皇論題其贊否兩者之論調如左、

司密司博士 英國以自已自由判斷爲基、有決定承認之自由、承認問題困難之點爲聯盟束縛加入國、不許承認滿洲國、共決意早已通過、

對此之李頓卿（辯護自已之報告書之後）本問題困難之所以非在日內瓦依通過之聯盟決議、所生者全於合法的、東三省自中國分離、於一九三一年九月之滿洲事變所生者也等反駁之、

司密司博士（提異議之初議）聯盟之決議、依滿場一致之投票、得廢棄之、等點促李頓卿之注意、假定英國、共政府及皇帝希望承認滿洲國、以實行承認皇帝之大權、行使之點、抑制之、或獨立之自由、勵自由、英國民之行有許共撤去之權能、而不尊重據聯盟規定、據條約之所示、又據會議之法律以支持直論、威康姆氏以爲國際法儼存、文明獨立國家之承認之不承認、容許之否乎、有多大之疑問、又牛頓卿、全體至何時、滿洲國並無儼存、爲繼續之僞稱云、

德法危機之焦點
薩爾歸屬問題
兩月後即舉行人民投票 爲全歐洲人注目之事情

明年一月十三日舉行之薩爾地帶一般人民之投票、爲歐洲諸國最關心注視之事件、其他自歐洲大戰後在國聯統治下、已十五年、現將決定所屬、實關係那其斯德意志之威信云、

有宣傳機關總動員、而汲汲於薩爾復歸之宣傳、一方面則由舊教徒、社會主義者、及其他派別所成之薩爾那共斯、不望復歸德國之一派、則不以復讐傳說爲可懼而抗之、近來漸見得勢、

兩派之爭鬥 最近益見執拗德意志陣線隆托力行宣傳會、傳單之配散、示威行進等甚至個別訪問、日見猛烈、薩爾住民、戰戰兢兢、大混亂之起、不敢言其必無、國聯薩爾統治委員會一要求十分警察力於國聯以備之、法國則已集會兵力於國境、以備那共斯、德國已行抗議之前哨戰、如薩爾復歸德國、則不得不由法國買回煤礦、只價格之協定已要相當之期間、在協定成立前、煤礦當由法國經營、德國如何付此金額、亦一問題也、

時事解說

薩爾地帶 在德國西南法國國境地法國之洛連、巴瓦里亞、巴拉丁萊因地方等地環之、面積七九〇平方英里人口八十萬之一小盆地以富煤礦故、在大戰前、德以此地最重要工業地戰後煤礦爲法國所有統治則委諸國聯按照維爾塞條約、於十五年後舉行人民投票、以決定（一）復歸德國乎（二）合併法國乎（三）維持現狀仍由國聯統治乎、

人民投票期 已迫兩個月後薩爾住民德國人占壓倒的多數、故薩爾住民之願復歸德國已早定於一年前、惟去年初因那其斯政權之確立薩爾住民半數以上之勞働者中七成五分之舊敎徒、是否投票於德國、因成疑問反對復歸德國者已增加最近因德國國內實行高壓政策、對將來抱不安、而轉向欲復歸德國者續出投票結果殊有任何人亦不能豫定其形勢、德國之希拉首相、聲明謂『薩爾問題爲解決德法最後領土的問題』蓋望其徹底的解決也德法前途危機四伏爲關正多云、

由德國言之、以薩爾原爲德國之領土、有期望獲得投票數九成九而望復歸德國之一派、設立德意志祖薩托、現已令全德意志所

又薩爾如歸德領、有應行考慮者、爲薩爾與亞爾撒斯、洛連兩州之依存關係亞爾撒斯、洛連、以薩爾之煤礦爲必要、而薩爾之食料與鐵礦、則又須取給於亞、洛兩州、生存關係如此、若德法關係惡化、則害及兩地方密接關係、則兩地方住民生存、必受迫脅、或見有猛烈之爭鬪也、

英報喚起當局注意法國軍備

【倫敦電】每日電訊報又發表一篇論及德國軍備之文章、該報於社論中謂德國從事軍備係屬事實、並謂凡關心自國之防務者應注意萊茵河對岸已設有不許有之空軍隊矣以下又云、對於間諜嚴刑處罰、可證明德政府對於增加軍備之消息爲如何嚴守秘密云、

大亞洲主義與中日提携（四）
郭啓仙

一九三五—三六兩年、是華盛頓海軍會議、及倫敦海軍比率會議、先後滿期、並且日本退盟二年、期滿亦在二年中、所以在此期間、國際間含劇烈的爭執、日本朝野上下、都認爲二年、是日本的非常時期、舉國官民、均以全副精神、圖謀應付難局的方法、但是這非常時期以亞洲歷史的眼光、和二十世紀弱肉强食最烈的時代觀查、實在不獨是日本的遭遇也是我們亞洲民族共同的遭遇、因爲不有日本的倔起、歐美人早已將亞洲侵吞殆盡所以歐美人對日本的嫉視、較爲深切、倘日本勢力不幸被歐美打倒、以唇亡齒寒的關係、中國亦決難幸免、其理、其力亦有所不逮、改以這非常時期、凡我亞洲民族皆當與日本表示同情、共謀應付之道、況且歐美各國、近數年來、均將恢復常態、德法—德澳—法意各國際的關係、亦有一觸即發之勢、戰雲彌漫、恰與大戰前相等倘一旦戰事爆發、日本與中國不免仍要捲入旋渦、亞洲運命所關、實非淺鮮、所以吾東方人士、切莫再作互相猜忌、彼此傾軋的自殘自殺行爲、

第五章 日本與滿洲國

日本與滿洲國同在亞洲東部、由地理上觀之、恰是近隣由歷史上考之、却已早通來往、其關係較任何國爲密切、自一九〇五年之後、日本在滿洲代俄國取得特殊地位日滿之關係、日加緊密、日本以滿洲爲經濟的發展地、滿洲得日本的文化協助、社會物質的建設、始日臻完善所以兩國間、實有不可分離的攸久關係存在、日本自明治維新以來、國內的工商業、日漸發達、經濟勢力的活動、也逐漸擴大所以國策上不能不擇一相當地點、作經濟活動的對象、至於人口方面、近百年以裡約亦增加三倍、總數大概在七千萬以上、國內土地仄狹物產供給量同時亦感覺不足因爲這種種生存的需要、勢必向外尋找出路、那沒與滿洲國爲近隣、自然要向滿洲作活動經濟的對象、和人口調和的場所、況且日本在滿洲的特殊地位、業經造成、並爲世界各國所公認、日本以滿洲爲『生命線』實非過言、

滿洲地曠人稀、土地肥沃農產的豐富、占世界第一位自近年以來、居民始漸繁密日人前來所營的業務很多、其大如南滿鐵路、撫順等地的礦業、旅順大連厄渤海之要口、爲東洋商業之中心地點、因此極種關係、文化之輸入、亦較他地爲早、所以滿洲的物質文明、社會建設敎育設施、多半取決於日本近數年來、大有可觀、但自民國以來、即淪於張氏鐵蹄之下、軍閥爲厲、爪牙逞凶政治腐敗、民生凋敝、已達極點、日本既居東方領袖地位、並且有切膚的關係、不忍坐視三千萬民衆的困苦、所以不避艱辛、不計世界非議、毅然出而扶助滿人獨立淨掃舊軍閥的勢力、改建滿洲新國、當時雖有國聯的干涉、中國的反對、但日本始終本着東亞和平的宗旨、向前邁進、在群相非議、舉世睥然之下、終得奠定邦基、並且新國應興應革的事情、一切建國政策之實施、無不竭力協助、銳意發展、諸如維持治安、整理金融、擴充實業奠定國都、成立預算、建築國道……等、均有驚人的成績、並於大同三年三月一日、執政登極、確立帝制基礎、對內施行王道政策、與民更始、對外主張門戶開放、而與萬邦協和、所以現在的新國、已成東方燦爛光華的國家、邇來世界各國的目光、認識漸清、對於東方的情形、已漸理解、日薩等國、相繼承認、國聯的『不承認主義』已等於一紙空文並與日本採取協調外交、及經濟的提携、東方和平基礎遂漸確立、

各國之滿洲國觀
注目經濟投資
——暹羅報紙之論說——

因滿洲事變、而誕生滿洲國國際聯盟以及列國均舊蠢非難、而環伺之、滿洲國則置若罔聞、而一意向建國大業、作驚異的躍進、今已十二分具有十二分之形態、爲李頓報告書抽象的記述所惑之諸外國、亦漸漸更改對滿洲國之認識而汲汲於獲得利權、暹羅國一等報紙、布拉冇鎮巴代報說、揭有『滿洲國日本經濟霸權』一文、閱之可知歐美諸國最近滿洲國觀之傾向、

滿洲國之發達、實與極東形勢以多大之變化、國聯非難此新國家後援之日本行動、而滿洲國今固儼然存在、滿洲國不僅政治問題爲列國所環視、亦且爲世界重大的經濟問題也、蓋各大强國、均努力在滿洲國獲得重要利權如一九三三年、法國會社與滿鐵握手、擬著極東經濟的先鞭、世界有數之金融業者亦陸續投資於滿洲、日本在列國進出滿洲之先、以巨大投資、而掌握滿洲經濟之實權、日俄戰後、俄國失勢於滿洲、日本乃投資二億、美國亦擬以大資本期獲得滿業利權、但終失敗、世界大戰滿洲復生一大變革、滿鐵又增資二億五千萬、滿洲之經濟、漸歸日本掌握、各國投資於滿洲之資本、如下表、

（單位萬）

日本	一七五六〇〇
俄國	五九〇〇〇
英國	三〇〇〇〇
美國	二六〇〇〇
法國	二一〇〇〇
丹麥	一〇〇〇

據右表觀之、是日本對滿投資、實在列强投資總額二倍以上、其投資方面則爲航空郵便、電信、科學研究、採油、水產、各種工業等、鐵道之擴張、則尤可驚異、有於十年間建設四〇〇〇公里之計畫云、總而言之、則日本之對滿政策之眼目、在扶翼滿洲國、故開發經濟必要之資本、求之於他國、反比仰給於日本爲便利也、

國聯理事會
再開總會
討論馬賽事件

【巴黎電】法國代表團、一行計有外長拉法爾、馬西格里法律專家巴德王及軍縮會法代表團秘書班固爾（前總理班固爾之子）等八人、今晚赴日內瓦、

法代表係前往日內瓦出席改於十一月二十四日所舉行討論撤爾問題之國聯理事會議、

此外、法代表團並參加十一月二十九日開幕之國聯總會、法外長拉法爾將親自領導討論一切有關馬賽事件之問題、因此項問題亦時於國聯理事會議席上討論、

據訊、國聯總會、此次僅討論玻里維亞與巴拉圭之糾紛案、將批准國聯、特別委員會對於此問題所通過之議案云、

南美巴波糾紛
將由海牙判斷

【日內瓦電】國聯巴波糾紛委員會（格郎羅弋棣油區問題）宣佈昨日會考通過之考案、即係『一致同意之解決快法』

議案規定締結六天之和戰由阿根廷、智利、秘魯、烏拉圭、或美國與巴西等國之代表、組織中立委員會、監督進行此事、在此期中、委員會必須確定爭執區之停戰地帶、然後將巴拉圭與波里維亞糾紛之討論、轉到布宜諾斯亞利斯會議進行、前後最多須爲時一個月、議案中又稱、若委員會不得何種圓滿結果、則此整個問題交由海牙國際法庭解決

蔣氏迫廣東軍
退還地盤
陳濟棠佈防省境

【香港電】陳濟棠氏、目下正努力防禦廣東省境之共產軍、不意蔣介石氏、於驅共軍出江西後、竟急遣蔣伯誠氏赴廣東、要求陳氏、退還廣東軍所守衛之地盤、並謂待退還此十數縣之後中央願酬以五百萬元、陳對此極度憤慨、即答以現在剿共尚未成功、蔣介石之此種要求、實係無理取鬧、既使提供一千萬元、非蕩掃共匪完後、實難應中央之要求、

陳濟棠由蔣之要求已看破中央對西南之無誠意、整頓軍備、用防中央軍之侵入省內、由劉紀文氏之斡旋、以廣東電力公司之收入爲担保、借款亞細亞及美孚兩公司、借款一千萬元、最近可到手五百萬元云、

劉文島赴意

【南京廿一日電】駐意大利大使劉文島、赴贛視察已畢、俟摒擋一切後、決於來月十一日放洋回任云、

蔣閻合作
閻氏近日入北平

【南京特電】據確實方面消息日前蔣介石赴山西省、與閻錫山會見之際、蔣約定保障閻之地位、於西北地方之一部、認爲閻之勢力範圍、以爲代價、閻今後協力於蔣之共產軍討伐事業、誓出而擁護國家、如斯兩者合作、閻對中央可表示誠意、此次出山西於十二月中旬入北平、而閻之態度與華北對策相待可重視之、

英國軍部
密徵撤廢警察

【倫敦電】英國陸軍部雖加否認、但每日郵報仍武斷、陸軍部秘密徵集退職軍官、充任撤廢警察、該報並謂、徵選此項警察條件之一爲熟知德語云、

歐洲備戰熱烈
譚振回華談

【南京二十一日電】司法院副院長譚振、廿日乘輪返國、據譚氏談、歐洲司法無何變更、惟備戰情形、較爲狂熱、大有第二次大戰、即將爆發云、

劉湘抵南京

【南京廿一日電】四川剿匪總司令劉湘、廿日抵京、軍政各要人、熱列招待、爲劉洗塵、（廿一日）午後劉進謁蔣委員長、對四川匪況、及善後事宜、有詳細報告云、

德法通商交涉
重行恢復

【巴黎電】德國商務代表團今日晨抵巴黎、謁見拉法爾外長、後在商務部由商長馬沙多爲主席、恢復德法通商交涉云、

通俗演義 覺世奇談【二二】
清溪道人編次 冲和居士評校

第二十四回 存公道猴蟹歸原 正法度主僕受責

虎皮羊質腹空虛、爭奈當場一字無。
碧水源流堪絕倒、世人何事重青蚨。

話說原豐縣大尹、奉劉廉訪公文、將關赤丁等、查批解入建州司內來、劉仁軌先叫虞侯、問其情由、次喚關赤丁等二人、反覆詳審、復取縣卷細看大笑道『縣官糊塗、不知憲法？竊盜官衙無價之實、律應取斬、嶽廟前放箭射人、與白晝持刀殺害同例、亦應處死、爲何擬問脊杖：吉、刺配邊州爲軍甚不合律』喝將二人行杖、二人哀號道『小人等日受鞭笞兩腿腐爛見骨、來爺寬恩饒恕、寧可問成死罪、一刀

過了、也得乾淨』劉仁軌當會左右驗臀、果然兩腿血肉很淋漓、臭穢難近、劉仁軌道『姑且暫禁、再候覆審施行』當把二人押於獄中、發付虞侯在外候候、此時瞿琰已知二人提到、差人往監房裏、分付轄牢人役等、好生看管二人、這一班禁卒、誰敢違慢、終日價取酒肉與二人吃、將養數日、漸能掙紮瞿琰又令人暗通關節、臨審時候、切記如此對理、可保人財兩得、這二人感激、謹記於心、印府虞侯、每日進司、禀催發落寧家、劉仁軌令獄內提出二犯、細加研審關赤丁道『小人雖遠方人氏頗有身家、出入西番、販收珠寶、已經二十餘年、況嶽廟遊會、小人年規進一炷香就便賣些珠玉玩器、以圖一春生計、不料偶遇印相公貪賴玉璽、强扭小人爲盜、送入縣中、不容分辨、加以重刑擬罪、今日得見爺台、辨明冤枉、雖刀斧加身、死亦暝目』劉仁軌笑道『贓證現在、金瘡可驗、罪當情眞何須强辨』關赤丁道『靑天爺爺在上、凡失盜追贓、必須當堂審驗的實、果是眞贓甘心受罪、今印相公暗將實物藏匿、捕風捉影、平地陷人小人怎肯甘心？況印相公既是失主、又有金瘡、理合親赴憲堂、與小人等對證曲直爲何依勢滅憲、反令利口虞候出官唐塞、只此兩節、情弊顯然、乞爺爺作主、救援小民則個』虞侯道『小人家主本該親見天臺候審、公文上未奉拘喚、不敢擅行冒犯又臂膊上箭傷深重、難以行動、求老爺體情寬赦』貴祿道『你家主雖係內相豪任也不應抗拒天臺、你講傷重身危、不能舉步、那一日縣廳上、是誰與縣爺斷講、那一關赤丁玉璽、怎能瞞得天臺味支離閒話、雖係活實、倘不認人、小人那猴子、畜眷身旁、將及三載、呼則來前喝則退後、敎練馴熟、你只喚家主帶了猴子來、爺爺案前面證、東西兩下呼引那猴子、歸於何處、便知眞假』虞侯不能答應、劉仁軌說道『二犯之言、似呼近理』喝衆人暫退、令該房寫成文票立刻投下縣中、轉拘印公子至憲司、親行對理、

本日三大張

社員招募
及招聘外縣支處長（但一縣一名滿洲人）

資格 中學校畢業（或有同等學力者）
年齡 自廿一歲至五十歲

現於社會奮鬪活動有志者可携帶履歷書面議可也但能相當活動者每月收入百元以上
但外縣駐在社員希望者履歷書及附貼添三分郵票問議時則迅速答覆

大藏大臣認可
新京大經路四十三番地
日本厚生株式會社
滿洲總監督所
電話 日滿 五五四八番 三三四四番

介紹命相專家郭經九

特指迷津精奇神斷之郭經九對於命相易理哲學曾經世傳經驗二十餘年又得異人指正更得玄妙對演門易理揣骨相測命及大批流年曾經算過均神奇稱贊絲毫不爽有願知終身興衰請甫往一談實前車之明鏡方知不謬深知先生之數學精妙博古通今知幾其神特此介紹也

介紹人 衣瑞亭 吳景三 趙錫侯 金錫九 劉興沛 鄭實周 李存甫 于纖昌 商麟甫

現寓奉天小南門外晉徽牛街郭經九命館

德利祥襪機製造廠

營業種目 厚底織襪機、單底織襪機、腰機、毛衣機、手套機、兩頭平板機、各種針織機具全各種襪針、毛衣針、手套針、兩頭針及針板

詳章函索即寄

安東縣新安街 德利祥襪機製造廠

福島醫院

新京室町公學校對前
內科 小兒科 隨意入院
福島醫院 電話三八五八番

一律八扣

開幕 大廉價 十一月十日起 三星期

本行自運歐美各國眼鏡原料國產水茶墨晶美國克羅克司鏡片自能機磨配光各種新式鏡架應有盡有特別價值從廉決非其他商號所能比擬各界諸君及仕女們如感眼疾苦腦可速配副對光眼鏡以免妨碍公務歡迎參觀以考言之不謬試驗處實耳

柯達恩加鏡箱

柯達恩加鏡箱計分十四及廿八號兩種裝用柯達散葉軟片乾片或軟片包十四號者可拍二寸半×三寸半照片廿八號者可拍九×十二生的米特之照片對光可用磨沙玻璃或對光尺箱身外蒙眞皮堅固耐用上圖爲柯達十四號恩加鏡箱裝F.6.3.鏡頭及滌朗托快門連軟片包暗匣一只乾片暗匣三只鐵線開關一支並有裝其他鏡頭及快門者可供選購

美商 柯達公司
經理處 大連 義昌洋行

社說

改省及人選（四）

有治人無治法、則人無由守、有治法無治人、則法無由施、是人法二者、必交相為用、而後其效乃見、孟子云徒善不足以為政、徒法不能以自行、即謂此也、我國省制、向即曠大、施政者每有鞭長莫及之虞、在中央欲企圖集權、既不易為力、即司省政者、亦每有不易照顧之弊、乃因循相延、而不知變計、用至僻遠之縣、百政廢弛、遇有不肖官吏、得以為所欲為無論矣、即有良有司、以地遠政簡、亦無由於自見、兩相關連、而政治前途、遂不堪問矣、今我國政府、有鑒及此、首從治法着手、即全國四省區、劃而為十、日奉天、日錦州、日安東、則原一而為三矣、日吉林、日三江、日間島、日濱江、則原一而為四矣、日龍江、日黑河、則原一而為二矣、熱河仍舊、至內外興安則除外、斟酌地理之便利、與夫政治之繁簡、更治劃分、是治法立矣、次從治人着手、計十省新任省長、奉天為葆康、錦州為徐紹卿、安東為王玆棟、吉林為李銘書、三江為金名世、間島為蔡運升、濱江為呂榮寰、龍江為孫其昌黑河為鍾毓、熱河為劉夢庚玆十氏者、或為有數之政治家、或為有名之外交家、其才具治績、悉為我滿洲之第一流人物、是治人得矣、治法治人、相互為用、向來之求其一而不可得者、今我國已兩具之、其於政治前途有遠大之希望、可無待言、竊謂從來之變法者、每易為人民所不諒、雖由難於圖始、易於觀成之積弊而致、然似亦有未盡妥善者、今我國改變省制、不但人民毫無反感、而且若間島黑河等省人民、乃舉行慶祝、可知此舉實為順理成章、為向來人民所期望而不可得者、今竟得之、宜乎其歡欣鼓舞而不自已也、至於各新省省長、以及各廳長等、平素對於政治得失、人民疾苦、外交利弊、桑梓安危、原極繫念、人民對之亦極表歡迎、認為對於本省悉為適宜之人物、亦皆謳歌之不暇、可見我政府之立法用人、悉得其當、比較前此舊政權時代之口銜天憲、以意思為法律、濫用匪人、以親暱為人才、共相丞奚、賞罰壞、語曰興亂同道罔不亡、與治同道罔不興、今我國家立法、不立則已、立必期其可行、用人不用則已、用必期於至當、所謂與治同道者非歟、繼此以往、吾知興利除弊、去舊布新、各省以縣少則輕而易舉、中央以省分則便而易行、百水分流、朝宗於大海、各省分治、則聽命於中央、如身使臂、如臂運指、一政之行、朝發而夕布、一令之下、羣起而奏功、是固意計中事、而非吾人過當之論也、如此東西古今、郅治之隆、可立而待矣於戲、豈不休哉、

預備會商前途複雜多事
暴露日英會談內容問題
日外務省發表非公式談

【東京廿一日電】十九日西門外相與新聞記者會見、關於傳說之日英豫備交涉以來內容暴露問題、外務當局於廿一日午後、以非公式當局談之形式、對於西門外相與記者會談內容、表明以根本的疑問視之、同時並表明絕對無暴露事實、

一、會談之內容、一切附之極秘、如日英美三國間有完全諒解、西門外相殊無反乎諒解、而暴露日英會談內容之理由、

一、西門外相說明中有「日本不照容許最高限度之項點以建艦、而許英國最高限度一氣造成、對美國之所有、則不許在日本所有者以上、以此而提議於英國」之一項目、如右提案、日本代表部、於如何之場合、亦無提案於英國之事實、對於說明內容、亦有全面的疑問、

一、十九日松平、西門會見、松平大使對於英國側、行英美日五、五、四、或五、四、四之新提案、雖有一部之報道、而日本政府之對軍縮方式非廢棄舊比率、而樹立此新比率、觀交涉從來之經過、可分明焉、於過去、於將來殊為此等意味之提案、及可以為此等提案之何等理由也、

英國顧念將來之建艦競爭
希望實行質的限制
日本代表表示絕對反對
英國之次善提案又將至於流產

【倫敦廿日電】在一二日內、舉行日英會談、日本方面、擬全員會談、以資徹底研究訓令之主旨、而英國方面、希望西門與松平大使作一次私的會談、英國新聞界已看破、量的限制、已屬不可能、列舉質的限制、太平洋防備限制、建艦計劃、五相通告第三主張、二十日新聞上大登、特載以上、以十九日西門外相之談話為基礎之記事、英國如何恐怕建艦競爭而希望質的限制者殊堪注目云、

【倫敦廿日電】海軍豫備會商完全決裂之場合、英政府以所謂中道案為質的限制、以存續太平洋防備限制並建艦計畫、通告等諸規定為方針、觀十九日西門外相之言明可以明瞭、而量的限制與已分離之質的限制日本代表部堅持絕對反對、故英國政府之次善案、結局亦有流產之形勢、山本代表、廿日關於此點、向外人記者團表明日本政府之意向、日本政府之基於軍縮法式量的限制、於不實現之質的限制、無應承之意思云、

若兵力不均等
則反對質的限制
山本日代表表明決意

【倫敦廿一日電】英國政府對於海軍豫備會議失敗、時之事前策、擬只作質的限制之協定、山本代表發表如左之意見、

如不承認以世界平和為目的之日本之均等、則反對質的限制、會議如決裂、一則日本擬建造適於國情之艦種、

駐華武官會議
日本軍部不變方針

【上海廿一日電】駐在中國陸軍武官首腦部十名、亘十七八兩日、在當地會合、彼此開陳各駐在地之情勢、及各自之意見、協議各種問題、會議終了後、武官當局、談話如左、

出席會議之各地武官、體中央之方針、極注目大局、持非常統制之思想、故會議簡單終了、對此應注意之事、為南京政府側最近頻頻流布日本軍部之態度緩和乎、抑強硬者為軍部之一部乎、等等言論、而南京政府不改其態度、則軍部所持之態度、一定不變可斷言也、信奉革命外交之黨部、與一身同體之南京政府、彼等自身、依捲起滿洲上海兩事變、未曾覺醒、依然行革命外交、則軍部之態度、亦無變更之理、又為軍之一部態度強硬說者、日本軍之組織上、始終一貫於全統制之下、不知軍部之說、無一笑之價値、中國側於停戰協定之實行、徒為遷延、而依實行所受之便利、惹起華北、中國四億大衆、不外不辨最大之事耳、例如通郵、依解決所受利益之大部分、在中國、甚願中國覺悟、又為統制各地武官之態度、

關東軍佐佐木大佐列席本會議、

日本代表部申明否認
五、四、四比率

【倫敦廿日電】據日本代表部關于向英國政府所提示五、四、四海軍力新比率之報、已於廿日全然否認、申明如左、

日本代表部、並未承認英國海軍力優越、及要求與美國間均等海軍力、帝國政府始終對英美兩國、要求海軍勢力均等云云、

對於再查定案
海軍側之態度

【東京廿一日電】海軍於廿一日開首腦會談、關於承認額因全與豫期相違、故為慎重協議、結果海軍當初要求之八千九百萬、雖不必固持、而至少亦不得不獲得三千萬元程度、意見一致、以右方針大藏當局折衝云

國內各種稅收行將根本改革
新營業稅來年施行
然後計劃所得稅法
俟國內稅確立再辦外人課稅

政府於整備內國稅在種種研究中、近日已決定大綱方針、經第二次改正、即可見大體之整備、關稅改正後、愈入實行期、夫根本上整理稅制、乃文明國財政基礎條件、惟從來地方稅極複雜、不能一氣改正故先整理國稅、以此為基準而期地方稅確立、出產稅石稅木稅等即本此義而實行改正內國稅既確立、再及外人課稅(即在滿洲國大部分治外法權國民之課稅)此為對在滿日人及對外之重要問題整備內國稅之着手、在於撤廢治外法權前提之課稅、但其中已有一部實行、如出產稅、木稅、既以課稅之影面行權利部分的撤去、將來滿洲國大行整備租稅、必考慮治外法權、附屬地行政權、調查之正道、同時課稅方法必行質的、漸進的兩種撤廢過程、然課稅部分的實行按術上困難尚少、而可逐次開始、惟對於附屬地內日本人日本內地居住之日本人、或與以急激的利害的影響、個人所得稅、營業稅有大衆利害的關係、不免有所批評、就中所傳說者、如着手於法人課稅、則營業稅、則稅收全部的均以日本人為對象、或因此發生相當影響、內國稅整備問題、與治外法權通商條約之部分的改訂相抵觸滿日兩方均已進行研究滿洲國為獨立國家、而與日本有連繫的共存關係、故撤去治外法權等不平等權乃當然者、前提之課稅由其對價的見地言之、則脫去時期尚早之域、而逐次作部分的實行租稅制度之改正行將表面化矣、

哈市電線切斷問題
蘇聯側為事實無根之抗議
日本軍部極度激昂

【哈爾濱廿日電】蘇聯側以第十七次革命記念日之蘇聯內外民衆興奮之機會、為抗日氣運釀成之策動、轉嫁其責於日本軍、且為侮辱日本軍之抗議極度激怒日本軍、蓋十一月六日午後十一時頃、蘇聯第十七回革命記念日裝飾之張彩電燈之電門十個、被人剪斷、哈爾濱驛日本停車場司令部員、為逮捕犯人上屋追蹤、而犯人早已逃遁、一方見張彩電燈既熄、北鐵驛電工、因日本兵之上屋詳細說明、而北鐵電工、對於北鐵報告日本兵之妨碍、管理局長即對於日本軍停車場司令部及特務機關、以為日本兵破壞十七日革命記念日之裝飾、有傷蘇聯之名譽之不法行為、要求今後無此暴動之取締、且今後再有此種不法行為、則蘇聯側斷乎不能容此、彼此事實無根之責、轉嫁於日本軍、為極侮辱之抗議、日本軍於一兩日中、據蘇聯之陰謀、關於侮辱日本軍事件、斷乎出反駁之手段云、

蔣介石抵南京
召集重要會議
協議對華北問題

【南京廿一日電】蔣介石氏廿日午後二時乘永綏軍艦抵南京、各要人相迎入軍官學校云、

【南京廿日電】蔣介石氏十九日午後七時乘永綏軍艦由九江發廿日午後二時抵京、此次之來京、在表面上謂為近日開催之南京防空演習之統監、而目下當地自政府要人汪精衛以至劉湘、何應欽上海之王寵惠、當然出京、又山西之閻錫山、內蒙之雲王德王豫想來京、自然於蔣來京之機會、討議關於華北問題、西南對策、並以中央集權惡化為目的之具體的對策、其結果、華北之情勢、對西南策、討匪工作等、有相當重大之發展云、

礎商細目之結果
滿日郵便條約
締結期豫定在來春二月

為礎商滿日郵便條約細目、上京中之荒木滿洲國郵務科長、乘烏蘇里丸抵連、昨朝乘亞細亞號列車、就歸任之途、該氏謂滿日郵便條約、之締結期、卜於來春二月十一日紀元節之佳日行之、目下在諸般準備中、豫定於四月一日實施云、

擬更新九四國條約
保障太平洋和平
日方對此表示斷乎反對

【倫敦廿日電】十九日松平、西門兩代表會見、西門外相接得松平代表不同意和協擬備均等要求相關聯、而提議討論政治問題、擬就日本政府極東政策、尤其對華政策要求一定保障、西門外相此種提案其目的係欲九國條約及四國條約之更新、確保中國領土的保全、以保障太平洋上之平和、其要旨如下、

一、締結關於中國及太平洋之新條約、

一、新條約對於保障中國領土的保全、並保持華北之自由平等事、再加確認、

一、假如發生建艦競爭、但太平洋全領域之政治的平和須保持之、

松平大使對此提案、謂海軍限制問題尚未解決、復加以政治問題、徒滋豫備會談糾紛、實難應諾此項提議、按照本國政府訓令、

日本代表部以為軍縮問題、自身已極複雜困難、若再討論政治問題、是更使事態糾紛、若只軍縮問題一事尚有就緒可能、因恐使會議決裂、故應將政治問題、與海軍豫備會談全然分開、對此表示斷然反對云、

軍縮預備會議中英提出政治案
廿二日以後
日英代表會合

【倫敦廿一日電】西門外相對日本之名目的平等權拒絕之形勢報告於閣議後、廿一日下午當與松平大使等會見、但廿二日以前、似無日英代表之全部會合云、

大北電信辦理滿洲電報事
中國抗議問題
滿洲國側付之一笑

太平洋商業電報會社、對於自美國馬尼拉方面、向滿洲國電報、以大北電信會社辦理、中國當局、以為侵害中國之電政主權、對此、交通部談、

太平洋商業電報、與中國交通部及大北電信會社、結如何之協定、不得而知、然中國交通部、關於美國滿洲國間之電報往復、謂「不經上海電報局者、為侵害中國之電政主權」等云云、換言之、即主張滿洲國仍為中國領土、而滿洲國對彼等之託辭、不感何等痛痒、寧非滑稽、又英國電信聯合總局、雖注意發電、而太平洋商業電信會社、於總理局未嘗加盟、故殊為可笑也、

宜開國際會議
解決遠東問題
美國官方有此主張

【倫敦電】據「曼徹斯德導報」紐約通訊云、美國官方認為有召開新國際會議以整頓遠東問題之必要、據稱、目下倫敦海軍會議之情形如此、某方愈感憂慮該等人認為此種國際會議、能改善相互關係、惟另一派人認為際此世界事件混雜情形之時、此種會議實害多益少、

任免及指敘

十一月廿一日公佈

△任佐佐木與五郎為國立種馬場技佐著敘薦任五等此狀

△任興安總署屬官華榮棟為興安總署事務官著敘薦任五等此狀

△任陶明濬為教員講習所教授著敘薦任五等此狀

△任數納兵治為高等師範學校教授著敘薦任五等此狀

人事往來

△小林中將(駐滿海軍司令官)二十日午後三時着京

△王玆棟(奉天省參事官)二十一日午前十時發奉天

△八田副總裁(滿鐵)二十一日午前八時五十分着京

日本預算問題
查定廿一億四千九百萬

【東京廿一日電】岡田首相廿日夜受藤井藏相之報告後、十時餘招致床次、町田、兩長老閣僚、四閣僚同席、聽取藤井藏相之說明、床次、町田兩相、對於大藏省之復活要求查定案、更無增額之餘地否乎、求其考慮、藤井藏相於十一時辭去後、床次町田、岡田首相三氏、關於豫算問題之解決策、協議結果、大藏省之查定案與各省之要求額之展開較大、而觀廿一日之豫算結果、約定改行政治工作云、

【東京二十一日電】復活承認各省內容如左(單位千圓)

外務省	七三〇
內務省	四、九〇〇
大藏省	八七〇
陸軍省	一三、〇〇〇
海軍省	一三、〇〇〇
司法省	三二〇
文部省	八九〇
農林省	一、八〇〇
商工省	四四〇
遞信省	一、一三〇
拓務省	三八〇
計	三七、〇〇〇

以上依公債財源、外有依財源提供四百萬圓、故承認額為四千百萬圓、

復活要求亦經查定

【東京廿日電】關於豫算編成各省猛烈之復活要求結果、藤井藏相、因當初復活容認額五千萬元、至於緩和、故事務的折衝、為意外之進展、廿日午前、除陸海軍內務之三省外、一切之復活查定、已行終了、同日午後進行陸海軍內務之事務折衝、除所要之陸海軍所管之政治的解決查定之、二十日午後三時開省議決定之、岡田首相、若受藤井藏相之省議決定報告則招床次、町田兩長老閣僚關於豫算編成上最視為難關之國防豫算圓滿解決方法、無隔意的為意見之交換、廿一日之閣議、由長老閣僚發言、在閣議請求藤井藏相與陸海軍大臣、無正面衝突之際萬全策、而廿一日之閣議藤井藏相更關於增稅問題發言則又有相當之反對論出、其決定、於歲出豫算決定之際決定正式延期云、

【東京廿一日電】陸海兩省之再復活要求猛烈、在二十一日之豫算閣議、陸海兩相對藏相之折衝、藏相不得已至於讓步、有三四千萬程度承認再復活之結果云、

【東京廿日電】政府於廿日夜間岡田首相與床次町田兩長老閣僚之協議結果、決定於第二次臨時豫算閣議、決政的折衝、故廿一日午前十時開議閣、處理事務的一般政務、正午休息、午後再開、豫定豫算案入審議、先由藤井藏相對於各省之復活要求再查定之經過並結果、及再查定理由之說明、軍部大臣及後藤內相、山崎農相對於查定案、將開陳不滿之意見而兩者之主張、因可以展開故對此有何等必要之政治的工作、其決定延至廿二日、結局依藤井藏相之讓步大體投出三、四千萬元、為最後之決定、可觀測也、

預算總額

【東京廿一日電】再查定豫算大要、為一般豫算歲出總額廿億八千三百萬元、含有災害復舊豫算、其他在滿機構改革之十年度總額六千五百萬、計廿一億四千九百萬元云、

臨時會議
提出豫算內容

【東京廿一日電】提出於臨時議會豫算總額為一億九千五百萬圓內容為災害豫算一億八千四百萬圓(內九年度七千百萬圓)與右相伴之公債利息與在滿機構改革經費為一千百萬圓云、

各地商況

十一月廿一日

金銀

中銀收買產金價格(公分)　三圓二二五
倫敦銀塊　二四片四分一
同遠卯　二四片八分三
紐約銀塊　五四仙〇分〇
孟買銀塊　六六留比六分三
倫敦金塊　六磅一九志七片三分一
紐約金塊　三五弗〇〇仙
上海標金　一、〇二元〇〇
新京足金每兩　一一五、〇〇
新京紋銀每兩　一、六〇

匯兌

滿洲中央銀行總行行市
金票(每百元)　一一二圓二〇
鈔票同　九五圓〇〇
現大洋同　一〇〇圓〇〇
滙紐約同　三二弗八分三
滙倫敦(每元)　一志三片一六分九
滙上海(每百元)　九九圓〇〇
滙天津同　九九圓〇〇
美法滙兌　六仙五九片〇分〇
英美滙兌　四弗九八仙八分五
美日滙兌　二九弗〇八仙
中美滙兌　三三弗三七仙
上海英滙賣買　一志三片八分七　一志三片一六分二五
上海美滙賣買　三三弗〇分一〇　三三弗一六分一〇
上海東滙賣買　一一三元五〇〇　一一四元〇〇〇
神戶美滙賣買　二九弗〇分〇　二九弗八分一〇
神戶英滙賣買　一志二片三分三　一志三片〇分〇
大連滙上海　九四元九五〇
大連滙煙臺　九五元一〇〇

錢鈔

城內現行
國幣每元合金票　一元一一五
國幣每元合鈔票　九毛二二五
現洋每元合國幣　一元
鈔票每元合國幣　八毛九六
金票每元合國幣　一元〇八分
鈔票每元合金票　一元二〇四
金票每元合官帖　四百四十八吊
鈔票每元合官帖　五百四十吊

●金融市場現行
鈔票對國幣　本日午前　開行 九二、五五　大價 九二、七〇　小價 九二、四五　下市 九二、五〇　交數 一八萬元
昨日午後　開行 九二、五〇　大價 九二、七〇　小價 九二、四〇　下市 九二、七〇　交數 六萬四千
金票對鈔票　本日午前　開行 一二〇、五〇　大價 一二〇、八五　小價 一一九、七〇　下市 一二〇、八五　交數 三萬八千
昨日午後　開行 一二一、二〇　大價 一二一、三五　小價 一二〇、九〇　下市 一二〇、九五　交數 一六萬二千

●頭道溝取引所　十二月十三日
金票對鈔票　本日午前　開行 一二〇、〇〇　大價 一二一、四五　小價 一二〇、〇〇　下市 一二〇、三五　交數 九萬四千
本日午後　開行 一二一、四〇　大價 一二一、八〇　小價 一二一、四〇　下市 一二一、八〇　交數 五萬四千
鈔票對國幣　本日午前　開行 九二、七〇　大價 九二、七二　小價 九二、二五　下市 九二、五〇　交數 一萬元
本日午後　開行 未……　大價 ……　小價 ……　下市 ……　交數 ……

▲安東▼　十二月廿八日
國幣對金票　本日午前　開行 一二二、〇〇　大價 一二二、〇〇　小價 一二一、六〇　下市 [illegible]　交數 四萬八千
本日午後　開行 一二二、五〇　大價 ……　小價 ……　下市 ……　交數 ……

▲哈爾濱▼
國幣對金票　現行 一二二、一〇
同　現行 一二一、五〇

▲大連▼
鈔票對銀大洋　現行 九九、六〇

▲大連▼
●金票對鈔票　本日午前　開行 一二一、一〇　大價 一二一、二五　小價 一二〇、五〇　下市 一二〇、二五　交數 四八〇萬元
同　現行
十二月廿八日本日午後　開行 一二一、一〇　大價 一二一、八〇　小價 一二一、一〇　下市 一二一、二五　交數 三三二萬元
現行 一二一、六五

▲奉天▼
●國幣對金票　本日午前　開行 八九、八〇　大價 八九、七〇　小價 八九、三〇　下市 八九、五〇　交數 五六萬元
同　現行 一一二、五〇
十二月廿八日本日午後　開行 八九、七〇　大價 八九、四〇　小價 八八、六〇　下市 八八、九〇　交數 三三萬元
●國幣對鈔票　本日午前　開行 一〇八、一〇　大價 一〇八、二〇　小價 一〇八、〇〇　下市 一〇八、一〇　交數 二萬三千
同　現行 一〇八、一〇
本日午後　開行 一〇八、〇〇　大價 一〇八、一〇　小價 一〇八、〇〇　下市 一〇八、〇〇　交數 一二萬元

商品

●印度棉花
邊羅吉印　二一五留比
卜高魯印　一三八留比
沃謀拉印　一八八留比

▲大連▼
●豆餅(一塊鈔票價)
現行　一、二三五
十二月卯　……
一月卯　一、二四〇
二月卯　一、二四〇
三月卯　一、二四五
四月卯　一、二六〇

●豆油(一箱鈔票價)
現行　九、五〇
十二月卯　九、四五
一月卯　……
二月卯　九、五〇
三月卯　九、八〇
四月卯　……

米糧

▲新京▼
●大豆　定期混合百斤價　現物一石價
現行　交〇車
十二月卯　三、一一
一月卯　三、一三

●高粱
現行　……　交〇車

●城內米糧現行
紅糧　八角八分
秫米　一元二角
小米　一元六角
粳米　二元八角
吉豆　一元五角
小豆　一元四角
稻米　三元八角
元豆　二元二角
豆餅　三角九分

▲大連▼
●大豆(百斤鈔票價)
帶皮　三、七八
十一月卯　三、七八
十二月卯　三、七八
一月卯　三、七八
二月卯　三、八五
三月卯　三、八九

●高粱(百斤鈔票價)
現行　三、三〇
十一月卯　三、一五
十二月卯　三、〇八
一月卯　三、〇九
二月卯　三、〇八
三月卯　三、一二

▲哈爾濱▼
●大豆(一布特國幣價)
十一月卯　一、六七〇
十二月卯　一、六八〇
一月卯　一、六九五

●小麥(一布特國幣價)
十一月卯　一、四二五
十二月卯　一、四九五
一月卯　[illegible]

大同報各地版

六旅部隊剿匪捷電
北國匪帮潰逃難聚
天虎帮在四道溝被擊散

【奉天訊】第一軍管區司令部頃據第二地區司令部屬第六旅之電、步兵第○連、在興京北方、灣甸子地方附近、掃蕩中之第○團、步兵第○連、於本月十七日、午正時間、在高糧地溝、與匪首三國軍約四十名之匪徒相遇、官匪激戰約兩小時、匪勢不支、向南潰去、是役斃匪約四、五名、官方無恙、匪勢潰散難聚、

【又訊】第一軍管區又據部屬混成第六旅之電、六旅部屬騎兵第○團○連、於本月十九日午前七時許、在四道溝子地方、與天虎亘帮匪首、及匪黨約百六十餘名相遇、官軍勦殺、匪敵抗戰經兩小時、匪因不支而向東北方逃去、是役計匪死三名、傷者未詳、官軍獲匪遺之三十年式及三八式大槍各一枝、自來得手槍一枝、官軍並無恙云

大隊部檢擧流氓

【彰武訊】彰武縣警察大隊長於慶璽、隊附蒼永烈庶務縣元慶等君、於月之十九日實行搜查店棧烟館、計檢擧獲得流氓可疑者三名、當即帶往隊部訊辦云、

奉市署收買萬泉園
發表改造趣旨經費
將擬以三年或五年完成

【奉天訊】世界各國大都市公園面積、胥佔市之面積百分之二以上、我奉市人口、已達四十餘萬、現有公園總面積、僅佔市面積百分之零二六、市民遊憩之設施、殊感缺乏、且奉市位於渾河之北每遇南風、則河岸沙塵即飛揚入市、人民咸以爲苦、大奉天都市計畫委員會、爲講求對策起見、關於植樹地帶及公園設施、詳加審議、擬以萬泉園爲市內大公園之一、緣該園位於奉天城南約四粁、居渾河與奉市之中間、總面積爲九萬一千四百八十三、二三坪、萬泉河橫貫其中、水量豐富、爲市民夏季惟一遊覽場所、惟該園現爲中央銀行所有、但此項設施、乃銀行業務以外事業、對於市民保健休養、應如何改善、在銀行方面、似難籌周備、且萬泉園一部、正爲本市水道水源地、該園若歸市署經營、於水源地保護、尤爲便利、是以擬以國幣四十萬圓之代價、收買作市內公園、由康德二年度起、該園即由市直接經營、在財力可能範圍內、分期改善、所有經營萬泉園之計劃、業經編造三年計畫、與五年計畫兩種、三年計劃工事費概算、第一年度、爲國幣七萬八千四百十元零五角、第二年度、爲八萬七千五百四十一元七角五分、第三年爲七萬七千五百零二元、共國幣二十四萬三千四百五十四元二角五分五年計劃工事費概算、第一年爲五萬三千零三十五元五角第二年四萬一千四百九十二元七角五分、第三年四萬四千四百四十九元、第四年四萬一千一百九十七元、第五年六萬三千二百八十七元、總數與三年計劃同、至買收費一項、係由中央銀行息借四十萬元、每年子息五厘、分期償還、共償還辦法、分十三年償清、第一二三年暫不還本、每年付利二萬元、第四年還本四萬元、利息二萬元、共六萬元、第五年還本四萬元、利息一萬八千元共五萬八千元、第六年還本四萬元、利息一萬六千元、共五萬六千元、第七年還本四萬元、利息一萬四千元、共五萬四千元、第八年還本四萬元、利息一萬二千元、共五萬二千元、第九年還本四萬元、利息一萬元、共五萬元、第十年還本四萬元、利息八千元、共四萬八千元第十一年還本四萬元、利息六千元、共四萬六千元、第十二年還本四萬元、利息四千元、共四萬四千元、第十三年還本四萬元、利息二千元、共四萬二千元、以上共還本利五十七萬元、此項借款、至此償清、此案本署業經擬妥計劃書、及詳細預算、呈請奉天省公署、轉呈民政部核示俟奉令准、則可着手實施、

白龍虎股襲擊車站

【延吉訊】據情報縣屬葦子溝車站、於十五日晚十時十分、突遭由共匪首領白龍虎統率之突擊隊、約百三十名襲入、即向市民施以焚掠、駐由日本警察署員、及該地友軍守備隊、承行聯絡應戰雙方激戰二時之久、匪遂不支、狼狽向棒柴溝、匪窟潰竄而去、聞是役竟遺屍二具、及大槍一枝云、

捕獲叛逆要犯

【延吉訊】縣屬三道崴自遭共匪盤據以還、雖屢經滿日軍警之痛剿、迭予之以鉅創、然以彼等之野性天生、故時思蠢動、於本月十六日午後四時、縣二區銅佛寺鎮日本警署偵得不逞鮮人、潛伏境內、調查滿日軍警之行動得訊後、嚴搜結果、當場捕獲、僞排長申俊告等二名、並反動文件多種云、

奉天水道完成部份
與將來之計劃

【奉天訊】奉天市政公署、本年及去年所修之水道、頃據該署所發表之消息已完成及未來計劃、記於下、

本市下水道既成部份與將來之計畫

（一）既成部份

一、興奉路洋灰管下水道、（本年）

二、昭忠祠一帶下水道（昨年完成）

三、土影壁胡同下水道（本年）

四、子孫堂胡同、至太平橋一帶下水道（本年）

六、小北關翠豐店胡同下水道（昨年完成）

七、商埠二緯路下水道（昨年完成）

八、商埠地八經路十緯路下水道（本年完成）

九、商埠二十三經路洋灰管下水道（去年完成）

（二）將來之計畫

一、商埠南三經路南口、至渾河下水道、

二、小南邊門、至渾河下水道總管、

三、小東城門、經小東邊門至新開河下水道、

四、小北城門、經小北邊門至新開河下水道、

五、大北城門、經大北邊門至新開河下水道、

以上計畫安裝五道總管、

奉天市署整頓稅務
商民發生誤會
閻市長特聲明謬解

【奉天訊】奉天市政公署、奉民政部令、爲整理各都市稅務、以使商民等擔負適當、該署特佈告已傳知市民日前並招考調查員、沿戶調查、以便從事改善使商民等得着眞正之幸福、惟邇來市內商民等均發生悞會、以市署調查事項、爲將來人民納戶口稅等語、此種狂言、有關於民情治安、該署特分別並無此種稅務、至於考核整頓稅項事宜、猶須奉部批准、方可施行云、

旅館同業討論
改善旅客待遇

【奉天訊】市內旅館營業者及附屬地之滿人旅館營業者、以現在同業頗多、而經營之法不一、玆爲改善營業及對旅客待遇並團體旅客待遇起見、於前日十九家大旅館、特聯合召開會議、以取一致、聞是日會議之決項者、即對團體旅客之優遇、及一切從新營業之法云、

道德會長辭職

【岫巖訊】萬國道德會岫岩分會、於本月十一日、上午九時、招集會員數百人、公開選擧正會長、結果縣公署行政股長關英華當選等情、已誌前報、該關英華股長、學品兼優、經驗宏富、辦理一切行政事宜、無不力求整頓、對於公文一項、隨到隨辦、隨辦隨結、毫無積壓情事、玆因內務局長缺出、經縣當局委教育局長夏祥淇調充、所遺教育局長之缺、以師中校長江敦友調充、遺遺師中校長一席、以縣行政股長關英華調充、該局長校長等、均於本月十五日奉委、接鈐視事、而師中校新任關英華校長、以事務紛忙、校務待理、對於道德會長之職、無暇兼顧、現已堅決請辭、以免兩有貽悞、查該校長前任本縣職業中學校長多年、譽揚此次調委師中校長駕輕就熟該校、前途定有一番發展云、

清查戶口

【延吉訊】本埠警察第七署長崔玉琿氏、以冬防已屆、地方治安、豈堪忽視、十七日特通飭全市甲牌長、限於三日內、嚴格淸查本埠戶口、以免不逞之徒潛跡市內、而有所蠢動調查淸峻、趕即造具淸冊、呈報來署、以便轉鑒察云、

體育週間球類聯賽
市長親發優勝獎品

【奉天訊】上月間、體育週間奉天市立小學校、特爲擧辦紀念起見、特擧行、球類聯賽、是次獲得全體優勝者、計市立第十一小學、第十三小學、第十九小學三校、個人獲優勝者頗多、閻市長爲提倡體育、藉資鼓舞學生向體育之心計起見、特定本月二十四日、上午在市署內會議時、親身發予獎品、計團體優勝者、各優勝旗一面各人優勝者發予文具等品、受獎日各校生由校長及體育教員率領云、

東順匪擾通化
混二旅大剿伐
匪死傷約廿名棄槍五枝

【奉天訊】第一軍管區頃得部屬混成二旅報、混二旅第○營、得知匪首東順、率匪約百名、在通化縣境內楊木橋子附近竄擾、第二營長當即率隊第○連往剿、十八日午前、到達該地、與匪等遭遇戰約三小時許、匪力不濟、向四處潰散、此役匪被軍隊擊斃者七名、傷者十名、軍獲步槍五支、子彈二百〇八粒官軍並無恙云、

慈善會掩埋
附郭無主義塚

【興京訊】余性嗜山水、恒携寫生具用助淸興、時逢小陽（廢歷）溯風乍動、烟山蘇水碧綠離令、水天一色、崗巒起伏、茅屋草扉、小橋如弓水聲淙淙、游魚往來、余將寫生、則旂影映來、回顧身至砬子勾善塋矣循旂而至果見慈善會旂幟下、一簇工人鍬鎬交加、石壓錚錚、砌埋義塚、一人持旂、指揮工作、余禮詢之、始知慈善會、自成立以來、春秋二季掩埋、是其定例、據督工掩埋職員云、此等義務是我天職、用良心之工作、慰陰陽之兩便、當風露之日行柩厝之地白晝驚畏婦孺之膽、深夜亂飛磷火之光、碍人行路、因恐成疾、宜急掩埋者一也、破墓爛棺、汚骨穢屍、冬雖凍縮迨明春正二月間不及埋期陽氷已解坡原潰濱、雪水氾濫、橫冲豎流、斂衣朽棺腐屍枯骨、既慘人道、又碍衛生、日不雅觀疫實緣此、宜急掩埋者二也、此俗既惑風水、又復延纏、有力不埋難安泉壤、日復一日、年復一年、斂人憐之、一致整飭露者修補厝者掩埋、以淨山川、俾慰幽靈、宜急掩埋者三也、記者贊而欽之因寫眞資彰其德、旂左端立者、即與余談話、掩埋隊長、徐花悟先生也、

奉天法院旁聽記
既然廿載綠頭巾
又何必尋究底細
王才眞是人不人鬼不鬼

人生的自由、得合法理、不合法理的自由、一定要出轇轕的事非、所以明智的人、雖然自由、但不違法、那纔是眞自由呢、近世一般水性楊花的愚婦們、不明自由的眞理、男女間稍不適意、就要實行自已的自由、那能不受法律的甘涉呢、結果鬧的人不人鬼不鬼、遺笑大方罷了、

玆有

王才者、瀋陽縣人自幼也沒有相當的職業、在民國十八年的時候、曾與孀婦李氏結婚、不料李氏性淫、過門後不安於室、常立街前引招蜂蝶、王才知其不大可靠、又加自已也沒職業、於是就和李氏商議作皮肉生涯的事、李氏當即表示同情、於民國二十年十月間王才就帶李氏到本溪湖三等妓館、全樂堂裏搭住、後因生意蕭條於大同元年五月間又回到奉天南滿站、作串店的勾當（俗謂野妓）混些日子、仍不賺錢王才遂又將李氏送北市場青蓮堂妓館搭住、改名花瑞、至大同二年三月間、花瑞便同熟客季忠厚

遺逃

了、拋得王才孤苦伶仃、遍尋不得、只好認爲倒霉罷了今年十月間、王才苦悶閒遊走至西北市場雙發堂妓館內見李氏花瑞也在該班內混事遂報管警傳送警署、由警署又轉送到瀋陽地方法院、花瑞當即請求與王才脫離關係經推事張夢路、開庭審理、今將花瑞的答話寫在下面、

李花瑞供　問、你叫花瑞嗎、答、是的、問、你多大歲數咧、答、二十歲、問、那地方的人呢、答、瀋陽縣人、問、現在你住那兒呀、答、西北市場双發堂內問、王才是你甚麼人呢、答是我丈夫、問、你多大歲數結的婚呢、答、我十五歲結婚、十七歲到王才家、問、奇怪、你十五歲結婚、怎又十七歲到王才家呢、答、法官你不知道、我十五歲那年和一個姓孫的男人結婚了、那知他不到二年就死咧、所以十七歲時、我又嫁王才了問、王才花多少錢娶的你呢答、五百多元、問、季忠厚你認識他不、答、他是我朋友、認的他、問、你什麼時候和季忠厚逃跑的呢、答、我們未跑過、要逃跑時那能還在奉天城混事呢、問、你那年入的娼窰呢、答、我十七歲嫁王才、十八歲時王才帶我到本溪就入窰子咧、問、還在那地方混事來的、答、從本溪回來就在南滿站串店南滿站賺不着錢、王才又將我送到北市場靑蓮堂內搭住問、你何時到的西北市場呢答、去年十月間、問、那時王才送你沒有、答、當時他沒有、只我一個人去的、問那麼你去時王才知道不、答他知道、後來他也去過、問他去幾次、答、他就去一回住一夜就走了、問、有憑據嗎、答、開窰子的劉珍知道問、那時去的呢、答、大概舊歷九月間、問、那一天呢答、實在記不淸楚了、

劉珍供　問、你是劉珍嗎、答、是的、問、你多大歲數了、答、四十三歲問、你是開窰子的東家嗎、答、是的、問、叫甚麼堂名呢、答、叫双發堂、問、花瑞在你那堂子裏嗎、答、是的、問、她是那時去的呢、答、今年三月間我由北市場金順堂接來的、問、你出多少錢呢、答、四百三十元、問、王才知道不、答、那我不知道、問、王才去双發堂沒有、答、去過、問、他去過幾次、答、兩次、

花瑞又供　問、花瑞你說王才去過一次、劉珍怎說去過二次呢、答、後來他給我送衣服又去一次、共兩次、

推事宣諭、本案如何判決、得候王才到案時再爲定奪遂當押閉庭、

岫岩男師中校
擧行追悼大會

【岫巖訊】本縣男師中校之中學級生、蘇啓會、學品兼優、天資超衆、而對於體育方面尤有特長、素爲師長及同學等所器重、忽於日前、偶染痘疹、百藥罔效、竟一命嗚呼、該校爲追念才識中明哀悼起見、乃於月之十日上午十句鐘、開追悼大會、但見輓聯高掣、樂音淒切、一般觀者、莫不爲之惋惜云、

粮行暴漲
民不聊生

【撫順訊】近來新粮登市後、價陡飛騰、一日千里、有不可了之勢、查其原因、雖關乎各地歉收、就亦不外乎奸商把持、爭相購買、作存堆積之所致也、高粮每斗、由六角、漲至九角餘、或九角五六分、高粮米由七角五六分許、突冒漲至一元二角、若長此以往、貧民將何以爲生値此號寒之際、再使其啼飢、恐地方由安謐、將變爲米荒區矣、關心民命者、未知作何感想耶、

雍巡官勤務認眞

【撫順訊】千金寨警察署、巡官雍桂林氏、少年英俊、作事幹練有爲、早爲上憲之倚重、同僚所贊許、自到差以來、凡事務求認眞、督飭屬下、嚴而有加、即午夜已過常見出勤街頭、遍查卡防之疎虞、藉杜宵小之混機、如該巡官、誠可謂克盡厥職矣、

萬惡胡匪
槍傷事主

【大石橋訊】鎮東南三十里、蓋平管內、聖水寺村北溝、居戶不多、尚無富戶、有陳桂緒者、係該村之貧戶也、伊近年曾在該村、充當團丁不知因何、於二十日午前、約二點鐘許、忽闖入胡匪五六人、當被陳某驚覺、竟以身堵門、不令匪入、致觸匪人之怒、當以手槍、由門旁窗戶、伸入射擊、曾將陳某左肩甲之骨頭打碎、立時倒地、匪亦未曾進屋、呼哨逃竄、今晨已將傷人抬至本埠大同醫院、經王院長診視之後、云傷勢雖重、對於生命絕無危險、想陳某家徒四壁、此次所被之災、定屬挾仇無疑耳云、

梅河口鎮縣立學校
擧行開催懇談聯歡會

【梅河口】本邑、學校原爲三區一校於今年夏季改爲縣立十五校校長關壁祿附屬區立小學校校長關育普共教員許鴻恩宋殿長薛維邦陳柏平叢連枝姜育天曲明遠等人均係品行端方少年英傑之士教育成績久爲上峰嘉譽各界贊許玆以學校與學生家庭向無聯絡其中不無隔閡該校長有鑒及此於十一月十一日假星期之際在該校開催懇談聯歡會先以發送入場劵屆期各學生家長各界來賓蒞場者數百人屆時學生奏樂敎員叢連枝讚導振鈴開會記者參入場內謹將經過摘要拉雜記之以饗讀者、

一、學生入場、二、家長來賓入場、三、振鈴開會、四向國旗御行三敬禮、五、唱國歌及歡迎歌、六、致開會詞—關育普（三區校長略）七、報告學生—及現在概況縣十五校長關壁祿、八、解釋疑問—叢連枝、九、宣講演—人生道德與王道之關係—姜希獻、十、學生講演一一、來賓講演、一二、家庭講演、一三、答辭、一四懇談、一五、閉會詞、

是日天氣溫和家長踴躍教師講話備極詳肯學生演說流利自然加以來賓家長之鼓勵致大會頗呈隆重下午三時始告閉會按此懇談會議頗有益於敎育進展尙望兩學校教師其益勉旃並祝本鎮教育猛進、

姑婆媳寡
貞孝可風

【彰武郭家店訊】當此世風日下之時、一般男女多講戀愛而能不爲流俗所染、守如柏舟、貞同松操者、誠不可多得也、惟鎮西紅山嘴子村、轄境八家子民、王世俊同父相繼逝世、其母王氏（年四十二）率領幼子暨寡媳孫氏（年二十三）並襁褓之孫、度孤貧苦貧困之生活、夏則靡菜爲食、冬則鶉衣耐冷、不辟寒暑、操作自如、窮且益堅、不墜柏舟之志、老而小康（子孫成丁家境漸裕）使碎白首之心、至於寡媳之侍婆姑也、晨定夕省、二十年如一日、雖罹萬難、未嘗有一時之稍懈、而變其初心焉似此姑婆媳寡、柏守松操、誠今不古之世所罕見、想我文敎當局、應有以表彰、而勵今世之頹風云、

道裡警察街
白晝搶案

【哈爾濱訊】道裡警察街即中國頭道街三十七號廣源盛大火磨院內住戶顧鴻翔、現充中國銀行會計、因發任廣源盛債權團中國銀行代表、是以住在該院、每日早八時半上班、午後四時半下班到家習以爲常、昨十九日早八時半顧某上班後、其妻亦即出外串親、僅有其約六十歲之老母、在家看門、至十時許進來二人、均戴軍帽、一穿黃呢大氅、一穿青呢大氅均穿黑皮高腰馬靴、二人同一裝束、進門以後、聲稱調查戶口、一人手內、亦持有類似調查戶口之紙夾、顧母正尋找戶口冊、二人即掣出手槍、喝令不得聲張、並找一小繩、將顧母綁上、詢問錢在何處、顧母畏懼、將身上所帶國幣五元、完全獻出、匪人不滿慾望、遂自行搜索、翻箱倒篋、結果未搜得一文、僅搜實石別針一枚、實石戒指一枚、及貂皮狐皮大氅各一件五六百元、又喝問首飾金鐲何在、顧母謂其妻出外串親均帶出去了二人見實無錢財、遂連和顧氣而去、迨匪去後、顧母喊得鄰佑將繩索懈開、以電話告知顧鴻翔、報告該管警所除檢驗外、當報由警廳通飭各署所、嚴行查拿云、

郭家店學校
師生捐金
賑濟友邦風災

【彰武郭家店訊】本鎮縣立八小校長明永祥、奉到縣署爲友邦日本近畿地方、災區捐金之通令後、當即開師生全體大會、議決、學生每人樂捐國幣二分、職教員二角、計共捐國幣二元八角四分、昨已捐醵成數、備文送縣彙轉、以此師生可謂當仁不讓云、

海平輪船撞沉後
保險會派員調查

【營口訊】本埠海昌公司之海平輪船、上月底被亞細亞火油船撞沉等情已誌本報、因故亞細亞公司不負賠償之責、領港者因當時航行躲避不開之故、亦不負責、終則保險行大吃其虧也、海平曾在上海聯保保險行保十萬零五千元、先施行兩萬五千元、現上海保險聯合會、特派調查員四名來營調查眞像、以便如何賠償云、

銀針客令人可憐！
其自墮亦復可惱！

【遼陽訊】十五日下午、記者行於馬市街口、目觸多人、團觀一名大男、年約二十餘歲、露頂跣足、髮長面黑、肩和背披搭一條破麻袋、腰胯間圍裹一條破麻袋、兩足脛勒纏牛片破麻袋、正應了俗諺所謂、混身上下不值半刀火紙錢也、惟共兩手攏抱着一個彩花大盌、現其骯髒身形於萬目睽睽之中、旁立警士一人、叨叨遏問、忿聲惡詈、揚手批頰、擧足踹胶該男子形容慘淡、力竭聲嘶連呼大叔大伯、祇懇手下超生並謂我（該男自稱）身間千創百孔、滴血流膿、天寒衣單、腹內無食、已爲臨死之人、倘堪禁得大叔之捶打耶我固不足輕重、豈不沾污貴手、或閃跌腕耶、而該警士並不吐露、想持移時、方行罷休、以此觀之、實令人陡起哀矜之感、唏噓憐憫者久之、然而再思夫方趾圓顱之、同爲男兒漢、都具好身手、何事不可爲、必要扎嗎啡、弄得破家蕩產、妻子離散、親戚相遠、朋友不齒、乞討不足、頻行偷竊祇求度癮、不顧其他、以此觀之、又復令人可惱矣、

仁來好
大勢勒捐

【岫巖訊】距城二十五里之老爺廟北腰嶺子地方、於月之十五日、早一時許、住戶江存良、孫壽珍等家、突去胡匪五名、匪首報字仁來好、均持大槍、闖入室內、百般威嚇各勒現大洋三百元、限五日來取、繼又竄至牌坊溝住戶蒲滿盈、蒲滿喜、何景奎、何明、何詮、楊玉喜等家催索捐款、當經該戶等百般求宥、始行外竄云、

鄭警務局長
到局接鈐視事

【營口訊】本埠警務局長姜全我氏、自辭職後、遺缺月餘各事皆由警務股長于文治代理、今省署已委瀋陽警察廳外事科長鄭子東氏、爲營口縣警務局長兼市警署長、現鄭氏奉令後於十六日來營到局接鈐視事云、

警務局長指導官
搜查斃匪得獲贓槍

【雙山訊】本邑警務局長張德印、指導官三重、太田、於本月十三日早九時、據密探報告、天下紅打五軍帮匪、前在本縣、二四區趙家窩洪源窩佟、痛剿之後、紛紛潰散潛伏各處、杳有該帮餘黨、三名、於本日早六時、暗携匪槍混入城裡、正在鴉片零賣所吸煙、請速往捕等語、局長聞報、立同各指導官、率警三十餘名、將煙館包圍詎料該匪三名、聞風由屋蹦出、向西奔逃、使匣槍向後射擊、我隊猛烈射擊、未及五分鐘、立將該匪三名擊斃當日午前九時十五分鐘、局長立率警察隊、二十名馳奔中搜查、生擒夥匪、黑虎一名、屯民報告、夥匪魯奎武報字双紅、現在楊團子家中潛伏等語、我隊遂即轉赴該屯包圍、双紅聞風逃出、屯西一里許、立時尾追擊斃該匪於道側、當日午前十時局長率警、馳抵五區、韓家團子搜查、夥匪韓玉良、報字金龍、正由伊家大門外出見官兵、趕至、急欲躲逃、當被警士亂槍擊斃、於門首同時拿獲通匪窩贓犯、徐印堂一名、在該家洋草垛內搜查出七九槍一枝、三八式槍一枝、子彈六十餘粒、午後一時、局長率警、趕至五區、湯頭屯搜查、在該屯住民、顧顯章家、草欄中翻出、八音槍一枝、子彈三粒午後二時、率隊回歸、行抵縣城東門外、適遇通匪窩贓犯顧顯章、倉皇覩面而來、遂即逮捕、局檢點我隊、全部無恙、計共、當場擊斃胡匪五名、生擒一名、拿獲通匪窩贓犯二名、得大小贓槍五枝、尚在飭屬繼續搜查以絕根株、肅淸匪患、如張局長者、可謂爲人民除害、爲地方造福不淺云、

警察署長易委

【依安訊】本邑正東、双陽鎮警察署長任錫武、因事被撤遺缺以警務局、司法股長王有文接充、其王股長、年力富強、胸中警學宏富、又在警務局、服務多年、品行端眞、公務任勞任怨、凡事意秉大公、對長官、服從爲天職、對下和平曉諭、任是差將來定有一番整頓、可謂警察之賢吏、又是該鎮人民之福星云、

城防團董
防衛周密

【雙山訊】本邑城防團董、劉鳳山氏、商界出身、人極老誠、作事認眞、自今夏蒙委城防團董以來、頗具責任心商民挨戶抽丁、分晝夜兩班中城、尤恐夜間、守[illegible]稍有疏懈、匪賊乘機竊入、發生意外、該團董督帥團丁週圍查勤、終夜不寐、數日前該團董、因夜間查勤、足趾跌傷、仍扶杖勤轉、依舊服務、不稍辭勞、以故城內商民、賴以安謐無虞矣、

警察署
獲匪得械

【梅河】警察署長關君紹印長於治安已誌報端現在青沙已倒匪人散漫該署長乘此時機不眠不休每得蛛絲馬跡無不竭力追尋玆於十一月十七日該署長協同梅河村長關君桂芳暨鄉副團董督帶警團在梅河村張姓家拿獲匪人二名一名崔相臣綽號九州年二十六歲一名張亞東綽號東勝年二十六歲預訊供認爲匪不諱遂起獲自來得手槍一枝十音手槍一枝現正預詢中不日送縣法辦該匪向在長海帮內爲匪受其害者大有人在此次落網人民慶幸除此毒害者實該署長與村長之力也、

警察練習所開學

【彰武訊】本縣警察練習所、第一期學警早今夏畢業矣當局只爲深造警才起見、又開第二期、玆委黃實祈爲教務主任、本學期考取警察三十四名、已於日昨授課、想黃氏歷充警界各職、胸有成竹陶冶警察、准有一番佳績云、

命該如此
呼嗚哀哉

【梅河口】本鎮於十一月十五日鐵道北住戶唐忠財、年四十餘歲、係是農人、來街辦事、用過晚餐、貪酒過度裏倒歪斜、由街回家、路過橫道、適値天色已晚、適斜車由東開來、該唐某失愼、被車掃倒、頭部略受傷痕、當時經路警伕人扶起、用藥治療注射藥針、試觀詈醫師神無關緊要、不致有喪命危險、俟後將唐某送回家內、待至翌日早八句鐘仍然斃命死矣、

日語校長慶得人

【營口】同文日語學校、校長金井八郎、學識淵深、經驗宏富、對於教育熱心盡力、萬全萬美、異常勝蹕所有校內設備、開學伊始報名者、已達百名之多、並由新京聘來教員數名、教授得法、非一般所能比、洵可謂模範學校云、

選擧會議
金融合作社開

【依安訊】本邑金融合作社、理事額田卓一、于十一月十一日、招集各社員齊集、假縣署司法公所、開全體會議選社長一人、監視三人、結果、選定協和會長高丕東、爲社長、王玉派、王國化、張文芳等、爲監視、選擧下次再開會、即選評事九人至於貸款各事、約在陽曆年並講演社內章程、七十餘條有望、一般社員、立待成立安協、急欲貸款、以解眉急將來開辦後、可爲依安民衆接濟困難之命脈、流通市面之眞精神、亦依街四民之幸福云、

鞍山昭和製鋼所
第二期之計劃
目標年產五十萬噸

【鞍山特訊】日本製鐵國策、欲其自給自足、現在尙非其時、逐年國家用鐵需要增加、感于製鐵國策非常重要、適滿鐵總裁山本條太郎有昭和製鋼所創立計畫、其間雖經幾許波瀾曲折、卒于昭和八年在鞍山起業、同年六月一日舉行盛大開工式、着手工場建設、自興工以來已及一年有半、該製鋼所從事員上下一心努力建設各工場、竣工者殆及大半、大體能照豫定于昭和十年三月第一期、建設完工、決毋庸疑、與製鋼工場建設同時、並着手製鋼作業開始、其他應行增產之選鑛工場、焦煤工場、並一切增設工事、亦見同樣着着進步、逐漸將豫定工事終了、

惟該第一期計畫其中製鋼計畫、規定銑鐵年之增產十五萬噸、新設製鋼年產四十萬公噸之設備、其完成後該社之製產能力、

銑鐵	四五〇、〇〇〇公噸
骸炭	四六〇、〇〇〇
選鑛	六六〇、〇〇〇
耐火煉瓦	三二、〇〇〇
硅石煉瓦	一二、〇〇〇
發電所	一二、五〇〇基
製鋼	四〇〇、〇〇〇公噸
分塊	五〇〇、〇〇〇
軌條	一〇〇、〇〇〇
小型	五〇、〇〇〇
薄板	三〇、〇〇〇

該社可販賣之製品豫定額如左、

銑鐵	一三〇、〇〇〇公噸
鋼片	二〇〇、〇〇〇
軌條及大型	四〇、〇〇〇
小型	三三、〇〇〇
薄板	三〇、〇〇〇

又副產則有

硫安	七、三〇〇公噸
克列蘇脫	四、三〇〇
畢支奇	二、三五〇
粗製拿特林	一、三五〇
精製拿特林	六五〇
賓蘇爾	四、一〇〇
硫酸	一〇、〇〇〇

製鋼工場完成後、從事員大略、

日本人	約二、四〇〇人
滿洲人	約八、〇〇〇人
合計	約一〇、四〇〇人

已成如右之增加、其增加人員、即今春以來、自滿洲各地駐屯軍隊滿期除隊兵中、設衛其願意効力者、前後經十數次、採用試驗結果、選拔五百餘名、壯年者、約四百名送至八幡製鐵所學習、一面向八幡製鐵所、招聘募集製鋼技術者、事務員、優良職工、業經來滿任事已屬不少、從此連從業員之家族日滿合計之不下十萬人、如斯在一大鐵王國傘下聚集、以鞍山鐵爲目標着手事業者計有小野洋灰鞍山工場、亞鉛鑛金株式會社、鞍山鋼材株式會社、滿洲住友鋼管會社、其他尙有大小十數會社之新設、此等會社均有資本金五百萬圓、製產能力五萬公噸(除小野外)在滿洲大舞台大形活動、雄飛可立待也、然日本內地需鐵孔急、今日已有向該所豫定來年度約六十餘萬公噸者、則第二期計畫當然機運濃厚、故由昭和製鋼所對滿鐵本社提出願書、經幹部會議可決、實行昭和製鋼所之第二期計畫、業經內定、目下急起草向政府當局提出請願書、其第二期計畫內容、雖尙未達到發表時機、唯聞發揮鋼鐵年產五十萬公噸全能力、新設第四煉鐵爐、增設選鑛焦煤工場、增設製鋼平爐、增設鐵索其他新規工場、該計畫認可之曉則從事又增數千、昭和製鋼所於國防上、滿日產業發展上滿洲文化生活上如何貢獻、

行人被刦

【突泉】月之十九月、午後有跑皮街張林井孫某二人、結伴往西河辦事、迨返時行抵附郭里許、郭夢鐸住宅不遠忽見有乘馬着軍服者二人、上前將張孫二人攔住請奉令檢查行旅、二人即解衣受其檢查、檢畢即將二人之國幣三二十元入囊、并什物棉襖毛繩衣等從身上剝下、携帶乘馬遠颺、聞匪等手持小槍言語類似蒙古人云云、

署長盡職 警政煥然

【滿都戶訊】遼中第六區、警察署長、宮國治、認眞職責關於警政、急謀刷新、解糾排難、德化鄉民、清查戶口盜匪絕踪、禁止鴉片、不遺餘力、講求衛生、注意清潔巡視賭博、無微不至、待遇黎庶、以和以靄、對於勤務任勞任怨、老者安之、少者懷之、向無情弊、故而清風兩袖、若署長宮君者、誠王道政治下、模範之警官也、

奉天交通事業(五)
沿革之歷史及現況
由幼稚時代入進化時期

孔日艮

(丙)奉市近期的交通──到民國十八年以後、各類的車輛、非但編成號牌、並且還規定一定的捐額、這便是當局因鑒車輛的增加、一種國庫的收入、但是擔當各類的車夫、不但不因增捐而縮迅並有未入車業的、也猛力加入、這就是因爲沒有公共汽車的阻碍、交通事業大獲餘利的初期、在這個時候(二三口人的普通生活、市內每月僅可有十六七元、而做普通洋車馬車脚車事業、日可獲二三元、故多樂而去爲、但做洋車及脚事者、如沒有相當力量是很不易、所以這類人物、以關內人較多、到民國十九年的期間、各類車全都組成公會舉出代表、擔任各行的整頓、反對當局有明令的接受、以及考查同業品行不端、有辱同業的人物、每月各車夫納會費一元、遇普通事、由幹事討論、遇重大事務、由公衆表決、故內容亦頗完善、奈當初多不履行、並時有弊端發生、致有風操口角、今則各車公會、乃爲建國以後組織、內容如何、尙不得詳知、但據馬車夫談、無非其名爲公會、然而談到汽車公會、因爲有營業舖口的組織、所以會務的代表、辦事方面比較强些、自政變以後以到現在、市內的改善進步、相差天地、無怪國歌內所言『滿洲新天地……』眞是不假、看看市面馬路俱爲展寬、車輛有相當的整頓、而恐有加無減、致令該業難得飽食、警察當局乃規定(一)洋車一萬輛爲限(二)馬車三千六百輛爲限、可是還以上的數目、現在洋車已達九千九百三十幾輛、馬車已達三千五百卅餘輛、要是經過車業、當早期爲之以免額足而悔、洋馬車輛是有相當的驚人數目、營業汽車五百餘輛、自用汽車四百餘輛(市外不計)自用洋車二百餘輛、自行車一萬八千餘輛、脚車一二百餘輛、而自政變後倡興載重汽車運貨乃達二百餘輛、共餘轎車及玻璃馬車、因每日車輛之裝飾開銷高、收入較馬車過低、乃無形中完全淘汰成零的記錄、而玻璃馬車設日後天冷或能有三五輛的上街、但這還是馬車業所談、至於以前所談的平車載貨、現因受載重汽車的影響、它也大不如前之振興了、目下僅有少數商號備用、以待輕貨運載此外又有一種膠皮輪馬車運貨車廂僅二尺高、車輪直徑二尺許、每車能載二千斤、通行馬路上又快、又不軋馬路故該車營業頗佳、最近對於人乘載貨車輛、交通日爲便利、其詳況價額分誌於下、(一)市電車段落如前、票價每一區三分、兩區以上六分定由下月起、改變道乂、終點不候車、現六分鐘一次車改二分鐘一次、向大連電鐵議購電車五輛 定下月運到(二)市汽車經同興、歸併滿洲汽車公司後分由日站至大東邊門、又日站至小東邊門大北邊門至大南、小北邊門至小南、富士町至十間房、均每區間四分、約每二分鐘一次(三)馬車與洋車均爲臨時議定價額、如爲包天、當在每小時八毛六分(四)營業汽車每小時一元、餘則有定期(五)脚車城裏至城外約每載貨二千斤以內、洋一元及一元五角(六)載重汽車價額相等、此上的雜談、便算『車』的事業略史、(完)

希望敷設鐵道
以便東邊道之交通
通化柳河山城鎭滿日人

【奉天特信】東邊道最後的肅清工作告一段落、因之多年匪禍認爲隱憂的一帶居民、實沾王道樂土惠澤、得到確保治安之結果、則經濟上之好影響、可立待實現、惟交通機關尙未整備、關係特產搬運、及其他亦有重大影響故當局亦銳意擴充道路網但現地農商民以爲未足、是以要望鐵道敷設之聲、頗有所聞、茲更爲具體的運動、本月六日山城鎭在留日本居留民會、開催評議員會、又于十二日由日本居留會主催開商務會、農務會、鮮人民會、與通化、柳河、山城鎭聯合、議決速絡奉吉線、建設鐵道幹線案、開會及申請一切用費、均由各團體支出、自本月十五日、開始實體的鐵道建設期成激進運動原東邊道乃經濟都市奉天之背後地、而鐵道敷設又爲豐庫開發重大關鍵、不僅關于經濟方面、即治安、文化諸般施政、緊密不可缺者、各方面期其實現故在奉人士亦舉其双手、表成贊成、

新京市街風景(十五)

廖經世

鐵匠

鐵愈煉、其質愈堅、其用愈大、其價也愈高煉鐵的人、喚作鐵匠、這鐵匠的本領、可就不一樣了、造輪船汽車的、是鐵匠、造鋤鐮小刀的也是鐵匠、同樣的鐵、只因鍊法不同、他的質量是及代價也就因之不一樣了、鐵須鍊而成良鐵、人須磨勵而成完人、普通的人、常因受着一點打擊、便至灰心喪氣、却不知天之厲勵英雄、正是造成英雄的意思、那可就難望他成英雄了吧

新京日警管內人口
增加七百餘名
綜合城內及附屬地

較九月末

依新京警署及領警之調查結果、至十月末、現在新京附屬地與領警管內之人口、計七萬三千四百四十六人、與前月末比較增加七百二十四名、附屬地並城內區別列左、

		附屬地	城內
內地	男	一六、九〇三名	五、六四四名
	女	九、三三八	三、九二七
鮮人	男	一、五〇二	二、九二七
	女	一、〇二五	二、一七一
滿人	男	三、一九五	
	女	四、九九二	
計	男	三九、八〇四	八、五七一
	女	一九、〇三三	六、〇五〇

關稅訂正後酒賤啤酒貴
左黨欣欣然有喜色
嗜啤酒者愁鎖眉間
同是杯中物榮枯各有時

滿洲國新關稅率二十二日實施、盼望改正與否者、各有悲歡之感、蓋左黨喜酒賤原日本酒至今課十成至十二成之輸入稅(從量稅)至市民飲用時止、則漸漸加高、以物價昂貴之新京人雖所好之酒亦不得其飲用、未免演成悲劇、依此度改正率、約七角輸入稅降至納三十四圓則酒價亦應下降、愛酒家按其低落飲之裕如酒用從量稅不計品質優劣、此度關稅低下一日本上等酒之輸入必漸促進一躍二鳥之福音、齎于佐黨其可惜者『非酒』之啤酒輸入稅提高二成、則嗜啤酒者不能不頓現愁眉、從來爲五成今至七成五分、必然啤酒價値增高、對啤酒黨未免遺憾故關稅改正謂爲左黨之天下也可、

指導官中隊長 剿匪歸來

【岫巖訊】本邑教導隊第二中隊、隊長孫鳳剛、於月之四日帶官警五十一員名、隨野口指導官、向五六區討伐、至十一日上午七時、由黃家堡子、向蓋界八盤嶺石洞溝一帶搜剿、於午前十一時行至石洞溝、與匪首要的好大關股匪二十餘人、接戰二小時之久、匪不能支、向蓋界東北逃竄、當即督隊尾追、至蓋界六區板長溝村松樹溝匪逃無踪隨奉指導官命令、至劉家堡子、宿營返城云、

警官會議 調查農產

【依安訊】本邑、于十一月十五日、警務局長、魏廷賓氏招集全縣、各區警官、齊集局內、開全體會議、經參事官、指導官、各訓話一次略謂農村產業、妥加調查、具表呈上、並多防、嚴加保護地方治安、各區互相連絡會同協力剿匪、以免跳梁竄擾等情、對于人民務要和平持公、實施王道政治、維持一切公共安寧秩序云、

退伍官人 身遭毒打

【滿都戶訊】遼中邊陲、台安管界、鐵絲房村、發坐一幕慘劇、令人驚訝、有業經解散自衛團長、孫國珍者、年五十一、老來益壯、豪氣猶存、於月之十日、身穿制服腰橫手槍、往來該村、惹起公憤、被該村暗算、私結團體、將伊群毆、當即斃命、終以棒傷有綫、經夜復甦、兇戶鑒伊如斯、乃具文證以冒充官人、擾害地方等情、該管分所、將行呈送、因人阻攔、私自了解、其中有無情弊、是否受賄、尙不知詳容訪再誌、

令各井農戶 承領機器農具

【依安訊】本邑農會、于十一月十五日、招集全縣井長、開全體會議、令各農戶、承領機器農具、即劃地割地機等、由農產公司、發至各縣由官府分發擔保、錢分期交納、將來領取者、定能踴躍使用便利、價瑪容日期、是以農民皆願承領也云、

薩爾旅行印像(上)
農民親向德國

【柏林特訊】柏林大學畢業生喬祺森、赴薩爾旅行、所得印像甚多、業已返德、向記者發表如下之談話、本年多季歐風最難解決之政治問題厥爲薩爾問題、因薩爾人民至明年(一九三五)一月十三日須投票決定、應歸屬德國或歸屬法國、抑仍保持現狀此乃歐洲各國所注意之事件也、平心而論、薩爾原應屬於德國、不獨該地居民之言語與德國相同、即文化及生活亦無稍異、故薩爾人民皆願歸向德國、薩爾民意已親向德國、本可不成其他問題然其又致發生薩爾問題者、豈非歐洲政治所使成歟、由是觀之薩爾人民親向德國皆欲爲希特勒之同志、事實昭然、此足以證明、希特勒之對外親善和平政策、比之他國虛僞高壓手段顯有分別矣、余之薩爾旅行也、時在德意志新政府布告成立、恢復國旗、希特勒選舉勝利之日、抵薩爾橋與薩爾羅易士時、見該兩處地方、懸有甚多國社黨旗、及黑白紅德國國旗、據余所聞、於薩爾則僅有德國之機關、始懸黑白藍之法國旗、薩爾人民之懸德國旗、乃爲居民同情希特勒之標誌、此種同情心即至明年投票時、想亦不至散失也、一國之內、該國現政府並未使愚人民應懸某國之國旗、而人民自動懸德國旗、此足見該國人民將來之意志誰人亦莫能阻止之、世之菩觀察事理者、應重視人民之意志、今薩爾人民盡欲爲希特勒之同志、此誠足表示該處人民之狂熱迷戀之心、比之柏林人更加甚焉、柏林亦於同一狀況之下、每至星期五、均懸掛黨國旗、余此次旅行於梅恩慈車站、首次遇見一位沙爾女人、斯時余在車站候車、女人甚爲樸素、彼向一位法國女人、及一位德國女人、奪步前來月台、詢余曰『君亦欲往薩爾橋乎』余欣然揖之、於是此位薩爾女人慨然詳告薩爾之情形、因其子就學、於梅恩慈學校此行係携子回家、余於此又得一番政治之認識矣、彼云如下『吾原德國人之母親、故不願子弟赴法國求學、蕯爾人民 皆願歸 屬德國、吾人每欲棄家投向德意志祖國因吾人在家無國家所轄、儼若無籍之人、吾人爲德國徙居之民、薩爾之生活程度比德國尤高、吾人深知、若投回祖國固然經濟情狀當更困難、但爲國犧牲、亦所不惜至於羅特麟之農人境遇尤劣比之吾人更下幾倍、僅能糊口而已、但久缺衣裳矣、若吾人出境視人、則見法國人衣服華麗、德國人之清潔樣實』

停咳!

咳嗽傷肺久則成癆故初起時須服兜安氏補肺聖藥俾可速愈此藥專治咳嗽傷風及病之屬於喉肺者效驗異常味甘美性和平老幼咸宜兜安氏止咳藥片與補肺聖藥功效同惟係藥片便於懷帶

各埠藥房均有出售
上海江西路兜安氏西藥公司啟

香清幽味佳妙
令人不厭百聞吸

雙鶴牌
香烟

CVA-20

肝火之爲患

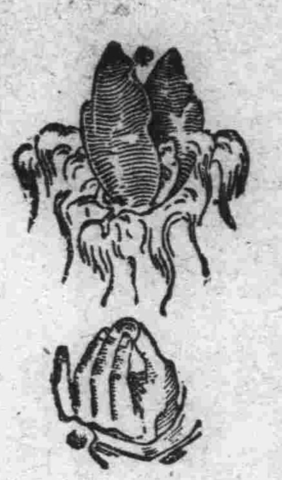

肝火之爲物。肉體方面。引起口臭。精神方面。引起激怒。取厭於人。爲患最大。平肝方法不一。而其最簡便最神效者。莫如購服第威德潤腸丸。一粒入口。口臭頓除。數粒服下。肝火全消。君如不信。請嘗試之。

價格低廉祗售二角

各大藥房均有出售

新京市內的廟宇與教堂(七)

關帝廟　果是雕梁畫棟　堪居新京首位

現在我們談到新京廟宇建築中工程最大工巧最精的一個，就是南關的那一座

關帝廟

一個坐北朝南的大規模建築，巍峨雄大，尤其在外面去領略全部建築的大觀：那正殿、玉皇閣、鐘樓的工程，表現出濃厚東方的建築設計與技巧的藝術，加之廟宇的蒼老古色，酷愛古代的情思，令人油然而生不可過止，而廟中供奉的關帝，尤其是記者初步學字之初，即開始景仰崇拜的一位武聖，在童年的某一時期曾經熟記他老先生平生的忠義事蹟，一心一意作我為人的準繩，今日瞻觀宇宙，無限感慨，不禁繫之，

我們由正面走進關帝廟地的範圍第一步可以看見一對石柱的小獅，左右分立在那兒，再往前看去，一支高聳雲霄的紅漆旗桿分樹在大門的左右，緊接着又是一對

石獅子

分守廟宇的大門，走到那一對大獅前也就來到關帝廟大門的簷下，上面一個長方形的區額，很恭正的字跡寫着『關帝廟』三個字，那區並不算很大，在大門的兩邊，有兩個陪襯的旁門，靠西邊那方面又有很大的便門，平日廟中人出入的都是由那兒走，門上有一小區，篆着『朝陽古刹』四個，關帝廟大門庭上棟梁，篆着金龍草木工技精巧非新京其他廟宇所能及，所謂『雕梁畫棟』，關帝廟建築的精巧，頗能表達出那字裏的意味來，由大門甬道走進去，

第一座

就是正殿，忠義參天的關聖人的神位，是供奉在那兒，在外面殿柱上一對題字上聯『生死為劉宗但識人間無二義』下聯『孫曹皆漢何賊重天下有三分』把關公平生忠義英勇全部描托出來，上邊還懸了很多橫區，如『亘古一人』『英明萬古』正殿的區是康德元年五月懸掛的，題曰『護國衛民』殿裡的佈置嚴肅齊整，中正端坐着一座神位，黃袍紅面美髯，那就為萬世所景仰的關帝了，兩旁還塑着四位武將，裡面二位當然是關平、周倉，那二位看廟的告訴記者是王福趙參，但是在我的記憶中始終想不起這二位與關公的關係來，甚至這二個名子，記者覺得還是第一次聽到，殿裏的四壁都繪畫着三國的事蹟一幕一幕非常詳細，如桃園結義，單刀赴會，走馬麥城，至於顯聖等，繪畫師的技術也是異常精妙，

在正殿的左側，關帝廟的鐘樓就建築在那兒，工程較旁處廟宇的鐘樓，要精實得多了，鐘上鑄着『風調雨順國泰民安』八字，底下鐘樓的正門前有『古寺巍峨黃葉落』『晨鐘縹緲白雲封』一對，造成異常警策高雅，

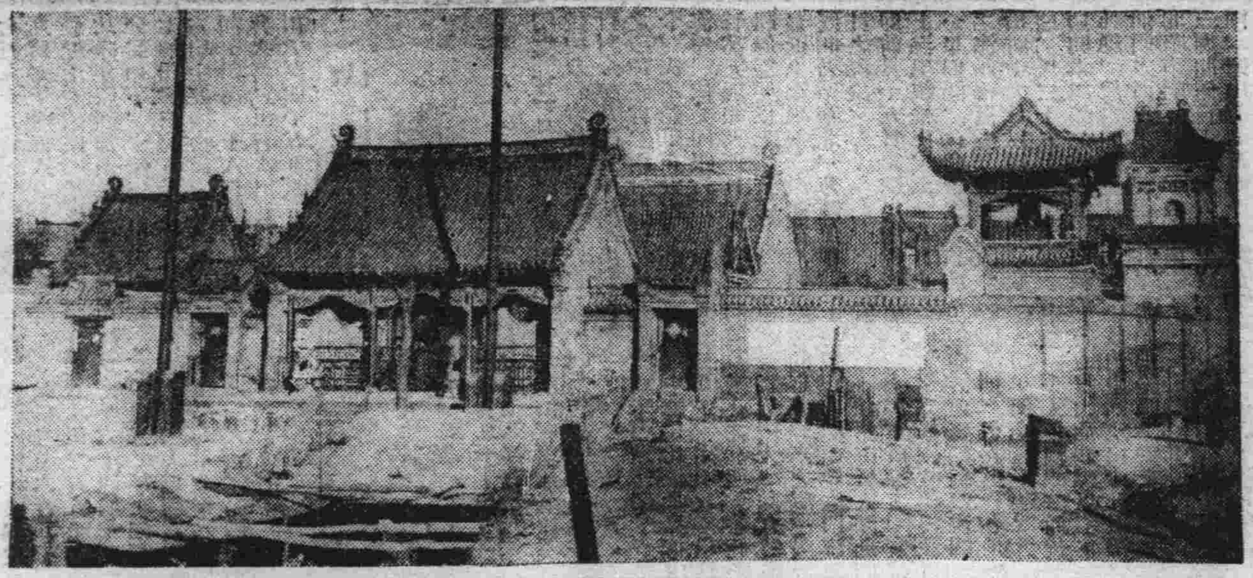

△……新京關帝廟之外觀

小店

醴徵

街頭的這座小店，是光光的三間土平房，店東是山東人，住在最裏間的南坑上，天天背着棒子面餅子，上街去叫賣，店里一切的事情，都由東家奶奶料理，她是一個脚裏得很小的山東婦人，真能幹！每天除了貼餅子而外，還要給人家做縫綴上的零活，尤其是招待客人，便是一件最難而誰也做不來的事情，裏間北坑上包租給他們的一個同鄉，成天價紡繩子納鞋底，他是鞋匠手藝，這是他們最尊貴而享有特殊權利的店客，外間的兩面坑鋪着幾塊零碎的蓆頭，天天除了些『銀針秀士』而外，差不多沒有別樣的客人，他們都是早出晚歸的長客，

時候已經是黃昏了，天空還滿佈著薄雲，愈顯得陰沉而可怕，

劉芳把頭縮在披在肩上的蔴袋里，頭頂露着三四寸長亂蓬蓬的污髮，一顛一點的走來，尖銳的北風，不時地撼動他背上的蔴袋，鼻涕流下來幾乎凍成兩根冰柱，他好容易的推開店門進來了，

『你向我叫嫣，我就…』

『不用浪！你和我……』

劉芳聽見東家奶奶在裏屋和鞋匠互相調笑的語尾，但他不注意那些，又悄悄地蹓到外屋厨下去，

『誰？誰在外邊？』東家奶奶聽見掀鍋蓋的聲音了，

『我，劉芳』

『劉芳呀！你還不給店錢嗎？欠好幾天的啦！再不給今天就不讓你在這里住了給我『土豆子』搬家，滾蛋出溝』東家奶奶半嚷半怒地嚷開山東腔，

這是劉芳聽慣的話，並不使他吃驚，雖然這里是他唯一的安身之處，

『有沒有餅子？賒給我幾個吃！今天真倒霉，什麼也沒弄着』

『餅子？都背出去了，店錢今天沒有明天一定還哪』東家奶奶怕偷她底剩飯，於是走出來巡視，

『是，是！明天，明天一定！可是今天……』劉芳照例不住聲的答應着，並且還欲有所求借，可是東家奶奶再不理會他了，就便出去小解

劉芳還一面有濕氣的坑頭倒下，把潰爛的右腿翻在上面，並且把旁邊油污了露着棉花的破被遮在身上，

『真沒有臉！王禿子回來不許你倆在這里吵！』東家奶奶手結著褲腰帶回來，旁襟縫間還垂著個紅布頭，

王禿子因為有這床破被，因此也就養成他底驕傲，為了這破被的借用問題，也不知他們吵了多少次嘴仗，但這次劉芳又飢又餓又乏又冷，因而也顧不得許多，只好挨一時算一時罷了，

他起初只是閉著眼睛沉思想他過去的豪華，後來才漸漸的被裏屋妖冶的笑聲和雪片敲窗的幽響送入夢鄉，

他彷彿夢見改嫁的老媽和媳婦，他流著淚向她們哀乞但他底媳婦生氣了，瞪著眼睛厲聲說道『你把我們都賣了，嗎啡還沒有扎足嗎？你也算個人？還活著做什麼？』她舉起手來『拍』的一掌把他打醒了，原來蒜頭鼻子張四正向炕上擲下他剛才偷來的一袋土豆子，隨即掏出幾個餅子坐下吃，一眼瞥見劉芳，不禁低聲驚異地說，

『我當是王禿子呢！還是你，起來吧！他一會兒來了又該屌啦！』

劉芳推開破被，因為他和張四最好，所以討了兩個餅子吃，

他們繼續地又回來了幾個有的弄來點米，有的尋來點柴，一面合夥煮著飯，一面互相閒談，

『小吉不是被他姐姐弄去忌去了嗎？怎麼今天我在××洋行那里又瞧見了他，沒等我問，他就溜開了，大概是，……』

果然，他們底飯還沒有煮熟，十七八歲的小吉便踉蹌地蹌著滿頭雪花走了進來，大家問了底細，才知道他偷了姐夫底一件馬褂子當了過癮，即刻叫人家把當票子要了回去，又把他趕出來了，

劉芳想『小吉或許有錢？那麼……』他便懇懇切切地給小吉磕頭作揖，

『就剩這兩毛錢了，預備明天用的，你……』小吉被他纏不過，並且他對小吉也著實有過幾針嗎啡的恩惠，

『小吉！回來了，你借的一毛錢還不給嗎？』鞋匠在裏屋喊，

『正對！本利兩毛』東家奶奶旋風似的掀簾出來從小吉手里把兩毛錢搶去，

多虧張四作保，把這兩毛錢又從東家奶奶底手里轉借給劉芳，後幾天由劉芳再償還東家奶奶四毛，！不拘日期，本利等，這是東家奶奶制定的放債規章，

將到入夜的時候了，劉芳又一顛一點地向××洋行走去了，他底身影，便在雪霧中搖擺著漸漸地消逝，

星影(十)

羅傑斯

『國色天香』一片主角維爾羅傑斯一八七九年十一月四日生在柯拉加，黑髮藍睛，身高五英尺十一英寸，妻名白萊克二子一女，

是東方曼倩之流，在美國影壇可稱獨樹一幟，一九〇五年他開始獻繩技，能夠一面做頑意兒，一面打諢，一時有幽默大師的美譽，有一次有人要捧他出來做阿克拉荷瑪州的州長，他以為官場不如戲場，官場的事，還是讓別人去幹的好，可是他曾經一任比佛萊市的市長，還著了一部書，叫做『牧牛哲人的機會談』狐狸公司聘請他拍攝電影計拍有影片十四套，近年他曾到過遠東，

日本學生的航空熱(上)

日本近幾年來，鑑於國際情勢的緊急，和未來戰爭的空中化，對於空軍的擴充，積極努力，不但政府與軍部增加空軍預算，訓練航空人才，一般輿論以及各級學校都在熱烈的提倡與獎勵航空，結果一般人士以至在校的大小學生，都覺着『航空』兩字，是最摩登的名詞最新興的事業，日本全國充滿了航空的熱氣，

我們先不談地當局方面對於空軍的準備，專就全國學生對於航空的趣味，具體的介紹一下，

競賽內容預告

日本全國大學生在東京羽田飛機場的舉行『全日本學生航空選手權大會』該會是東京『朝日新聞』社主辦的，純是私人團體的競技性質，但他那轟動全國的聲勢與參加競技的範圍，遠勝過政府主辦的集會，或其他一切學校的競賽，

參加學校　此次參加比賽的學校，關東方面有早稻田，東京帝大，法政，明治，慶應，慈惠會醫科，立教，專修，關東學院，第一高等學校，橫濱高等工業等十一學校，關西方面，有京都帝大，關西學院，大阪商大，關大，立命館，大阪帝大工學部，神戶高等工業，大阪外國語學校等八校，

競技項目　此次競技項目共分六項，都帶着軍事意味，茲分述於次，

（一）8字飛行及高度目測　在指定的高空為字的中間接連點，在其左右飛劃同樣圓形，再向指定的高度飛上，飛落下後，以飛機上附帶之自動測高表，檢驗司機人的目測高度能力如何？優勝者獲得文相松田氏的獎牌，

（二）地上標識偵察　司機人須正確報告置於飛機場以外地上的布板標識的形狀，位置等，優勝者獲得海相大角的獎牌，

（三）三角接力　飛行關東關西兩方面各選三人，每人飛行由東京而玄川，而所澤再返東京之三角一周（九十粁）順序轉遞木棒，先到組獲得『朝日新聞』社的優勝牌，

（四）指定着陸　以標識指示着陸地點，距標識最近者獲得遞信大臣的獎牌，

（五）直線水平飛行及投彈　在一定的高度，直線的飛於甲乙兩地間，在地上以測量機觀測，然後由機上向指定地點投擲炸彈，依命中情形決定分數，優勝者得陸軍大臣的獎牌，

（六）發動機故障發見　迅速發見乘務員所故意造作的發動機的故障，

怪奇探案　金絲雀(123)

第二十九章　貝多芬的幽怨曲

（二）

麥根淡淡的答道『就在那邊門的小間裏』他知道凡士這樣子隨便亂說，明明是一種心中困惑而一時無從捉摸的表演，他又耐着性子等待凡士又踱過了那玻璃門，走到那小小的應接室去，他聽見有一隻美觀的留聲機匣放在牆壁的一端，那機匣很低，匣面上遮着一條毯子，上面放着一隻銅質而光亮的花碗，

他又道『這不像是留聲機了，為什麼蓋一條毯子呢』他又細細地瞧瞧『這是恩耐禿林的牌子，價值並不很貴我不知道這女子喜歡怎樣的音樂，一定是海白脫的進行曲罷』他把毯子揭去，開了機匣的蓋，裏面已安放好一張片子，他因低下頭去瞧了一瞧，

他作歡呼聲道『唉！這竟是一張貝多芬的幽怨曲，這是這位大音樂家的最得意的一曲』他開始旋轉那砝條，『我想我們聽一回美妙的音樂也可以蘇散蘇散我們困疲的腦筋』

麥根對於凡士的滑稽說話並不注意，他仍舊瞧着窗外凡士開動機關，把針擱在唱片上面，回進甦坐室來，他站住了瞧着那長椅，分明仍在推索這個疑問，我坐在近門的籐椅上，等待那唱片發聲，可是靜了一回，使我精神上感受不安，一兩分鐘過了，那唱片上祇發出些輕微的斷斷之聲，凡士詫異地抬起頭來，重新回到留聲機旁，他仔細地瞧了一瞧，把針頭重新擱在片上，但等了幾分鐘後，仍總沒有聲音發出，

『奇怪！這是什麼意思？』他咕了一聲，又換了一隻針，把砝條再旋了幾旋，

麥根也走了過來，瞧着凡士的舉動，那唱片盤確在轉旋，那針也明明扣在唱片的旋紋之中，但到底沒有聲音出來，凡士側着身子，眼睛凝住在無聲的唱片盤上，

他說道『那發聲匣大概已壞了這是一種沒用的機器』

麥根譏諷道『我想你的高貴的腦子，也許不配使用這種粗俗的機器，我來幫助你一下吧』

他走到凡士的旁邊，我也站起來，我的眼光從凡士的肩頭上瞧到唱片上面，我覺得一切都好好的，那針頭仍在那唱片上轉着，這時已轉到了將近中心，但依舊祇有那輕微的斷斷之聲，

麥根伸出手來，準備揭那發音盒，但他的舉動終於沒有完成，

在這當兒，這小室中忽充滿了一陣恐怖的銳呼聞音接着，又有兩聲救命，我的全身忽覺寒凜起來，我的髮根一時都已豎起，接着，又有短時間的靜默，我們三人也都默無一言，於是又有同樣的女子聲音，很響亮說話『沒有什麼事！我非常抱歉，一切都安然如常，你回家去吧，不用憂慮』

那針頭已到了唱片的終點但聽得搭的一聲，那自動關便制止了砝條的轉動，這時又經過了一種可怕的靜默末後才被凡士的笑聲所衝破，他回進了甦坐室來，

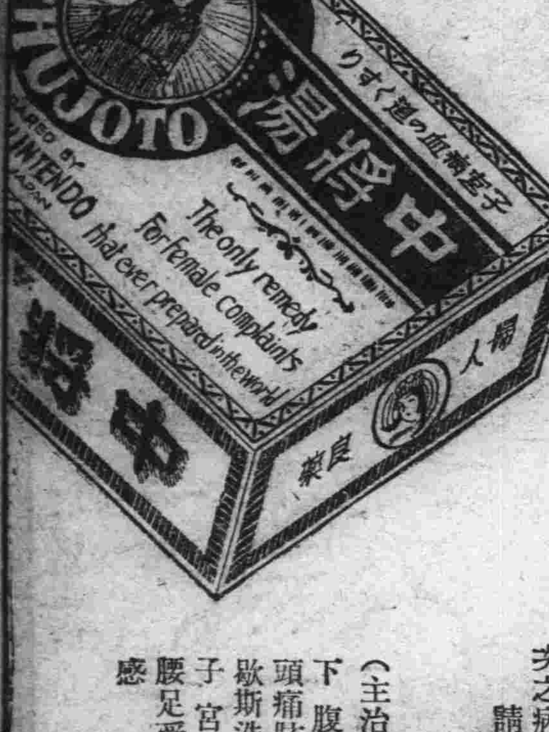

怎樣

冷性之婦人若飲用

中將湯則依藥的効力之作用亦能全身煦煦生溫

自婦人疾患之苦惱能使其快復健康之歡樂

CHUJOTO

婦科靈藥

中將湯

次之病症不必游移　請飲用世界唯一之中將湯

（主治）下腹痛　月經不順　頭痛眩暈　神經衰弱　歇斯迭里　血暈　子宮病　白帶　腰足受寒　喘息　感冒　產前產後

中將湯於東洋婦人之體質最貼切適合積有研究以合理的用高貴藥配成蒙產婦人科諸大醫之推奬最有信用之良藥也

定價

試用分	二十錢
三日分	五十錢
七日分	一圓
十五日分	二圓
二十三日分	三圓
四十日分	五圓
八十五日分	十圓

本舖　津村順天堂

本店　東京市日本橋區通三丁目　電話日本橋六二　振替東京六〇八

支店　大阪市南區長堀橋筋一丁目　電話南二五　振替大阪四五六

各地有名藥房均代售

山葉風琴贈彩特別出售

本年十二月卅一日為限

敬啓者敝行為酬謝主顧起見特別犧牲舉行山葉風琴贈彩出售凡在出售期限內如蒙賜顧另外敬奉彩票與贈品以酬雅意恐不週知特此敬告倘蒙惠顧無任歡迎

得彩等級

頭彩	勸業債二十圓券	一張	一人
貳彩	同　十圓券	一張	二人
參彩	坐鐘	一個	三人
彩外	在期限內購買風琴者皆贈書架		

印有詳章　有索必奉

山葉風琴總經理處　山葉洋行

△經銷處▽

大連市信濃町五六　電話四一四八

大連市浪速町三丁目　電話四三一〇

奉天市浪速通三六　電話二六九八

新京市梅枝町二丁目　電話二五七一

首都警察廳調查 管內產業情狀
以農產穀物爲主體 年產額八十九萬石

按首都警察廳調查管內產業情狀觀之耕地則水田現在八百二十八垧、田廿三萬三千七百九十九垧、年產額八十九萬九千四百八十七石、因最近治安確保匪賊被害減少比昨年產額加多按各署轄境分誌如下、卡倫署水田四十七垧田、三萬五千五百九十六垧主要產物爲大豆高粱產額十四萬二千八百四十九石其次萬寶山署水田五百九垧田六萬四千五百四十垧、主要產物大豆谷子年產額二十萬六千四十七石、小合隆署無水田、田四萬八千二百七十垧、主要產物高粱、黃豆年額廿五萬三千六百五十石雙城堡署水田二百五十二垧田四萬九千六十四垧主要產物大豆粮包米年額十二萬五千八百二石、大屯署水田廿垧、田三萬五千七百六十二垧主要產物五穀、年產額爲十七萬百三十九石、

中國禁銀出口中 現銀移動轉變
通貨制度將遭打擊

【上海廿一日電】匯兌統制與投機取利者放出最近中央銀行對金貨及美金作猛烈出賣之種種謠言、國府此種新法令、決不能阻止資本之逃避海外、依美國銀行正式輸出百萬元現銀及連日對外貨有超過需要以上之買手、最近上海現銀急激運往汕頭廈門乃至華北、乃頗値後注目之現象、即前月十五日銀輸出增稅後上海現銀輸出、至十八日止一星期間、包含新稅實施前之海外輸出者、故將此除外檢討十九日以後八日間之狀態、以二十五日爲週末、一週間本埠銀之海外流出已經杜絕、然自開始運往廈門汕頭方面以來、現銀運往華北華南頗爲旺盛、輸入過去三週間僅自天津運入七十萬兩、運出有七百四十五萬爲供造幣廠鑄造銀幣用、銀圓裝運出口爲一千百五十元、輸入有鑄幣廠用以鑄造貨幣者九百四萬元、所以過去三週間白金及銀圓輸出輸入相差、輸入爲一千四萬元、輸出爲二千百九十二元、可見有一千百八十八萬元現銀流失、銀圓輸出內容如左、（單位百萬）

運往	
紐約	二〇〇
九江	五
蕪湖	一〇
芝罘	二〇
濟南	五〇
汕頭	一二五
漢口	四〇〇
南京	二〇
天津	六〇
青島	一〇〇
廈門	二六〇
各計	一一五〇

據以上統計、除運往紐約萬元外、總輸出額一千零五十萬元中、六百十五萬爲運往華北及華南者、且運往漢口者亦覗爲自該地運往華北

此究竟意味一點甚麼？意根氏謂、中國銀比較世界市價低廉二五%、亦不致惹起特別値得擔心之事態、然此差値是否將行擴大、殊有値得擔心的事態襲來之虞、最近上海現銀向汕頭、廈門流出實不可不注目、吾人深此等商埠對上海並債權者、實爲負債者之立場、故値得注目現銀向大連密輸雖遭海關沒收而失則、但在其他各地密輸成功、則毫無疑義、中國喪失大量現銀、通貨制度將遭重大危機、以不正當手段自中國運出大批銀幣、並非供給眼之需實爲意味資本逃避、既非三〇%乃至四〇%之懸隔、當然爲全國在進行密輸、而銀依銀行紙幣或利用貨借殘額、由銀行交出、心中本應希望銀弱之國府、連日殆以近於逸出常軌之態度、盡力出賣外國匯兌目標金標準之海關金單位公定價值及銀輸出平衡稅、採取比較實際市場之高銀價、藉以防止銀弱、因如上之理由密輸防止並本埠比海外、發生極大之懸隔、現銀行乃隨此而退藏、防止一切恐慌於不然、然而觀乎、中央銀行之匯兌情勢（實際歸屬於平衡委員會）依連日市場操作換算美金有一千五百萬美兌之賣出、此處發生之問題爲如何結算此匯兌、據市場有消息、已能設定存欵於外國、若果然如此、則其擔保現在究竟剩何物於中國、若以現銀作抵當、此僅爲時日問題、結果必定流出外國、據一般銀行家並專門之見解匯兌結算方法、現銀現送絕對不可避免、自新會公布以來、銀之流入本埠已杜絕、反之流出乃逐漸激增、如果中央銀行實行大量輸出、則本埠金融界必急遽梗塞起來

任何商品輸出 均無衰頹之色
日本中旬貿易觀

【東京廿日電】十一月中旬貿易比較前旬、輸出增加一成一、輸入增加三分、輸出入合計則爲七分、今當入超轉換期近、稍呈反對的現象、因棉花輸入減少故也、羊毛之輸入金額固按季節而減少、棉花則異是、觀察日本內地羊毛工業實情、在本年內解除縮短操業無望、毛織物市況亦不興旺、故自羊毛輸入本體上觀之、今後雖益增加惟未必如昨年增加程度、至若輸出方面、殆成一致、任何商品不見輸出衰頹之色、即如綿織物、人造絲等、益趨輸出旺盛一途、小麥面之輸出、亦尙平穩、雖滿洲國新訂面麥關稅、然于大勢不見若何影響、全體觀之、輸出之途不呈悲觀、但貿易情況、既如前述、僅棉花輸入量減少而出超連續轉瞬、即爲十二月定期交貨之期、則來月當轉換於入超之途、可確信無疑云、

八年 八、一五七、八二〇
九年（九月迄）八、七九六、八六三

日興業銀行發行 一千萬元債券

【東京廿一日電】興業銀行第百六十次興業債券千五百萬元借欵、以左之條件發行一千萬元債券、

利率	年五分三厘
發行價格	百元
償還期限	十五年
通告期間	十二月三日 八日

錦縣棉花 上市旺盛

錦縣地方本年度棉花上市、比去年約晚兩星期、十月十一日始見上市、至十一月十日上市數量、計二三六、二〇〇斤、比去年之九三、七八二斤增加一八、九〇二斤、實棉（生棉花）去年一年間上市總數不過二萬斤、本年度則十二萬八千斤、實增十餘萬斤、此係由於滿洲棉花公司之設立收買所、當業者無糾紛而由一手收買、故有此相當效果云、

通化農產減收

【通化特訊】據某關係方面調查今歲縣境農產各種糧石、較上年產數、各重要糧石額數比較、詳誌如下、

	上年產	今歲產
元豆	八七九三九石五	八〇三三石七
高粱	六一七六五石	七二五八五石
穀子	二四九三八石	二四九三八石
包米	一〇九二二一石	四四三九二石
小麥	三八一〇石	一三四四看
大麥	二五一三石	一三四五石
稻子	四七六〇石	一三九三石
蕎麥	五六〇石	一一八一四石

其他如小豆等類均有增減惟以上各色粮食最屬主要、今歲竟侵產十餘萬石民食殊堪注目云、

哈市木材恐慌
本地市場存栣爲數不多 東線運來新栣不甚乾燥

哈爾濱木栣恐慌、雖當局積極設法排除、但今在燃料市場、購買新批木栣、仍甚困難、本地已有許多栣廠、毫無存栣、即對其主顧亦迫不得已停止售予、大抵本地市場存栣爲數不多、因自東線運來之新木栣、尙未十分乾燥、現時不能售賣也、至道外所存木栣如楊樺木及諸葉松、但均係十二維爾少克不尺寸者、故現在木栣、每古磅價格漲至六十四圓、即哈洋八十元、去年此時、僅爲哈洋七十五圓、小尺寸者、每古磅連運脚亦在六十五至七十圓之間、市署購買木栣亦頗困難將迫不得已、購入小批木栣、以免山價高漲、蓋各出產地、現亦無大批存栣也、此種情形、純因本年各林場、多爲建築新鐵路、採伐枕木、及方木之所致故木栣須自西線博克圖一帶運來、繳納北鐵高昂之運費、今北鐵市署運送木栣已同意減低運費百分之十五、然各市立栣廠內、栣價亦不能甚爲低廉、最多每古磅可減三圓至五圓云、

滿洲紙類輸入 事變後突急增
日本製品約增七倍

【東京特信】觀最近日本製造之紙、輸出滿洲國、關東州、中華之狀況、向來輸出額占八十五成以上、乃輸出于中華關東州、香港之額、也繼因滿洲事變及上海事件又隨之以熾烈的排斥日貨、故七年中對華輸出比較昨年激減三分之一、二年後以迄本年未見和緩、惟對香港之輸出在七年則將六年所減至三分之一之狀態亘八年九年漸次趨于恢復的步調、而對滿輸出於昭和八年時、適當滿洲國建國以後、漸次增加、本年與建國前即昭和六年比較約增至七倍、比昭和四年之輸出最盛年度、約激增三倍又對于關東州比州和四年、此時則增加三倍、自輸出全體觀之昭和七、八年以降、在中華則失其一部、關東州及新興的滿洲國則有恢復之處、茲揭大連港紙類輸入額如左（單位圓）

六年 二、六〇二、一二八
七年 五、三二六、三八八

新京鐵路局管內 特產物輸送狀況

新京鐵路局管內十一月下旬之特產輸送、已漸入盛旺之期、吉林以西、或能有九十五車、在率吉沿線、或能有十五車之譜、比之中旬、當可倍加、而石炭因需要期迫近、營城子能裝出三十車、然木材之運輸、因工程已告一段落、或無甚多、豫想約六百公噸、其他一般貨物、與中旬均無大差、國線用品及其他路線之用品、如砂石、枕木、等必亦與中旬同樣、

許可開設 恆聚銀行

財政部、近據恆聚銀行、營業主任齋星三請改組銀行業繼續許可案、刻經財部、對於該行銀行業、營業許可案尙無不合、已准予另紙發給銀行營業許可證云、

安東豆餅 漸呈活況

【安東十九日電】與木材、柞蠶、並稱、豆餅爲安東三大特產之一、然近兩三年來、商況異常不振、本年截至十月、輸向朝鮮者、計一百十六萬塊、比之去年、增加二倍以上、又輸往日本內地者至本月十五日、達九十七萬八千塊、與往時之黃金時代已相差無多矣、

滿洲化學工業 開股東總會

【大連廿日電】滿洲化學工業會社、於廿日午後二時、在滿洲報三層樓上滿洲化學工業事務所、開股東總會、於滿化幹部及股東等列席之下、關於社長故斯波男之後任、由高橋是賢氏就任之件求得股東側之承認、同時決定由右近專務、並有事業經過之報告、

舒肝健胃丸
平肝順氣 開胃健脾
一切胃病各症良藥
此藥專治、男婦肝鬱氣滯、胃不消化、飲食停滯、時常打隔、嘔吐酸水、胃腸脹痛、兩脇攻痛、及日久心口疼痛、噎膈轉食、心腹病塊、癥瘕痞積、氣逆攻痛、單變鼓症、因氣胖腫、食積、寒積、虫積、氣積及茶寒、酒寒、心腹各症、服之甚効、功效舒肝關氣、開胃健脾、開鬱化滯、散積消聚、平肝導滯、散癥除癥強健胃納、潤腸通使、消除煩悶、舒暢氣血、通暢百脈、凡係因氣、因食所患肝胃各症、無論老幼效服之、治胃病的良約也
◆每袋定價現洋一元半打五元函購不索郵費
總發行 奉天鐘樓北 關東大藥房

芝浦電動機
耐久力天下無匹
堅牢優美冠世界
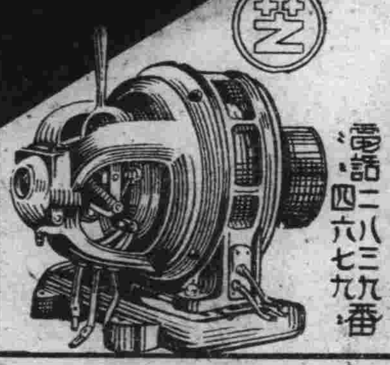
三井物產株式會社 滿洲代理店
機械工具商 栃木洋行
奉天千代田通二七番
電話二八三九 四六七九番

新京三井洋行
本店 東京日本橋區本町二丁目一番地
滿洲支店 大連市山縣通一八二番地
資本金壹億圓【全部收足】
承辦品目
糧食、面粉、大豆、及其他豆類、大豆餅其他豆餅類、豆油其他油類石炭、用品、電氣及其他、機械類一般、砂糖、洋灰、報館紙類、麻袋生綠、金類、木材、化學肥料、工業藥品食料品、其他雜品、人造絲、三井紅茶
電話
二三六〇 三三八四 二三八八 二三九八 二〇一二 二〇六二 二四四四 二七六三 二四六〇 三三五八
所長 賣買 賣買 保險機械 庶務電信 勘定及出納 保險取次 滿洲人 三井倉庫 所長室 社員社宅

新京 老天合
一天不要錢開彩了
得獎日康德元年拾月十二日請持斯日獎劵來敝領獎爲盼第二期由十一月十日起至十二月十日止又繼續一天不要錢良機莫失幸勿錯過
本店主人啓

大廉價
東亞飯店榮記 遷居開幕
本飯店定於十一月廿五日開幕原在大馬路因改組今移設四馬路口道北新建三階大樓現已設備完善重新開張單間雅潔冬有暖氣夏有電扇佈置無一不完善全歐式特聘南北名廚精製英法大菜各國點心牛乳咖啡洋酒紅茶味道鮮美講求衛生午餐晚餐價目低廉個人小酌宴會嘉賓屋宇寬潤均極方便設備西式禮堂專供各界婚壽喜慶之用並備種種用品不另收費對於顧主招待週到倫蒙惠臨嘗試當知言之不謬也
本主人謹啓

文學博士宇野哲人序
文學博士中山久四郎解說
至聖文宣王聖蹟圖廣告
東京春秋會出版之聖蹟圖自禱尼山起至漢高過魯修祀止通二十九事明都憲四明張式之爲御史時取朱晦菴先生所纂及史記世家並孔子家語孔叢子諸書中所載孔夫子出處之大節而成之其圖古香古色精妙絕倫希世之寶也用珂瓏版影印日漢兩文對照備極美觀爲宣揚文化普及聖道起見託本報代售最新式裝函裝訂者每部十八元零頁裝一函者十五元研究聖道者毋失此良機存書無多購者從速至本報營業部接洽遠道函購原班回件郵費在內

京都畫壇 名家美術展覽會
日期 本月二十三日 二十四日 二十五日 三日間每日自上午九時起至下午九時止
場所 祝町於太子堂
主催 青井表具店 美術部
電話三四六四番

MILEVAL

理想新瀉藥
密魯巴爾（日本專賣特許）
服用少量即有自然輕快之通便
用服多量即有篦麻子油同樣之効果

主要症
一、由各種原因而起之大便不通
急性、慢性、常患等大便不通、由移動性盲腸症及長S字形結腸症之大便不通、割症後之腸疾等
二、割症前或服驅虫藥時瀉清腸內
三、由於大便不通發生之頭痛頭重、上火等、等
四、腎臟、心臟、肝臟等之內臟病症即在姙娠時、亦無性何思慮得服用之

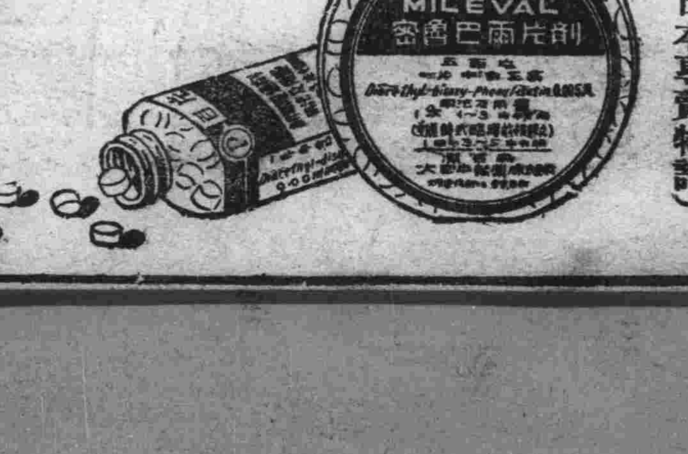

包裝
藥錠 二十錠裝 五十錠裝 一百錠裝 五百錠裝
藥粉 一瓦裝 五瓦裝 二十五瓦裝

密魯巴爾瀉藥如適時應用足使助長健康美、更令血色佳良

製造總批發處 Ⓟ 大日本製藥株式會社
本社 大阪市道修町
支社 東京市本町
出張所 臺北市榮町

謹以醫家文獻承索即奉

中國一般消息

鄂西地方教育 擬定辦法以圖復興 並將徹底打倒迷信

【湖北訊】鄂西一帶、因交通不便、教育向極落後、省教育廳爲謀補救起見、特參酌地方各方面之情況、擬定『復興鄂西地方教育辦法』茲探得如後、一、本辦法所指鄂西、包括現行第十行政區所轄各縣、及第九區行政區所轄秭歸長陽五峰三縣而言、凡復興鄂西地方教育、除法令別有規定外、依照本辦法辦理、說明、鄂西以上各縣爲最貧瘠、且山深林密、向爲盜匪淵藪、社會破壞最甚、民衆迷信亦深、故復興教育、收拾人心、自宜先就該區辦理、二、愼選並保障教育行政人員、說明、負此復興工作責任人員、自宜愼選才學兼優、品望俱隆之士、方足勝任、並予保障、久於其任、使能充分發展其能力、三、以恩施縣作復興鄂西教育中心區、設鄂西教育專員一人、即兼恩施縣教育局局長、由教育廳遴選合格人員呈請省政府任用、說明、鄂西鶴施各縣距省遼遠、交通不便、政令難達、爲補救此項缺點計、恩施約居各縣之中、即以該縣爲中心區、設教育專員兼恩施縣教育局局長一人、以收居中策應指揮靈便之效、教育專員、由教育廳遴選合格人員、呈請省政府任用、藉以加重威信、俾便行使職權、四、切實清理各縣學產學款、並統一收支、說明、教育事業、非錢莫舉、復興教育、宜先將各縣教育款產、切實清理、使費有所出、俟元氣恢復、徐謀開源、查各縣學產學款、在平素即有被侵佔及吞蝕情事、匪亂之後、更形混亂難稽、清理之法、學產之被侵佔者、即行收回、學款之被吞蝕者、勒令賠繳、清理之後、尤宜實行收支統一、以免割裂淩亂、妨礙整理、五、檢定並訓練師資、說明、先就現有可任師資人員、加以嚴格檢定、並於省立第十三中學附設簡易師範科、以養成多數師資、六、各縣逐步分區設學、說明、各縣學區以自治區爲準、如自治區尙未劃定、得體察其他戶口情形、兒童就學地點遠近、劃爲若干學區、視人力財力所能及、逐步按區設立學校、七、注重民衆教育、破除迷信、糾正思想、祛除鴉片毒害、說明、鄂西地方交通梗阻、民智閉塞、除赤匪外、更有所謂大道會神兵等之組織、煽惑村氓、聚衆爲亂、亟應分設民衆教育館、及以巡迴講演等方法、八、切實改良私塾、說明、私塾教育、可以補助學校教育之不及、在小學教育未普及前、對於私塾應在積極的改良、不可僅作消極的取締凡私塾辦理合法、應准改爲代用小學、並由各縣發給補助金或名譽獎狀、九、勸導各姓宗祠、各鎭市商幫團體以及私人等、捐資興辦私立小學、其曾經立案成績優良者、得分別獎勵、說明、私立學校、亦可補助公立學校之不及、宜勸導各姓宗祠、商幫團體及私人興學、以謀迅速普及教育、十、教育行政人員、學校教職員及學生如有不良嗜好、查出從嚴懲處、說明、鄂西地產鴉片、嗜之者衆、教育爲人民表率、自應痛斥屏絕、以作模範、且此種嗜好、一經沾染、則精神委靡、怠於工作、故教育界發現有此不良嗜好者、宜從嚴戒處、以免妨害復興教育事業、

東鹿棉產甚豐 關繫全縣民生 現正講求種植方法

【束鹿通信】本縣地處平原、土地膏腴、故農產物甚豐、尤以棉花爲最、與晉縣、無極、趙縣、藁城等縣所產、在津統稱西河花、爲本省重要產棉區之一、玆分述其產量銷售種法及附產物如後、

產量 棉花爲本縣農產唯一出品、豐收與否、關係全縣民生經濟者、重且巨也、因土壤所宜、得利較厚、棉之種植、逐年增加、就今秋調查所得全縣種棉之數、約計三十餘萬頃、產棉約四十五萬餘担、最依近棉價計、可售八百餘萬元、

花店 本縣既產鉅量之棉、如何銷售、乃有花店之設立、境內以位伯、舊城、張古莊、辛集、木邱等花店最多、總計不下五六十家、其在鄉村亦有設花市者、收買籽花、軋去其子、運銷天津、石家莊、濟南等處、至收花時期、津石各地紗廠、亦有來境自購者、

種法 棉花種於穀雨前後、播種前將花子以水浸透、遲二三日似芽破殼將出、再行播種、如雨水缺少、先將地灌溉一次、再爲播種、經數日後、抽芽出土、及長三四葉後、再除一部份弱小者、每隔尺餘留棉一株、是謂『定苗』定苗後須雜草刈除淨盡、下雨或灌溉後必鋤一次、使土脈疏鬆而耐旱至舊曆五六月間、棉長一二尺高、須將最高之尖截去、使其多生橫枝多長花桃、此即所謂『打花尖』可二三次不等、迨立秋後、則見雪白花朵、是開籽花、再歷半月、花已成熟、則可開始採摘、此次所摘之花、品質較次、價亦稍賤、俗謂『頭盆花』每隔十餘日、可摘一次、摘至四五次不等、直至霜降後、花葉盡落、花桃開完、即有未開之花桃亦不俟其再開、因無論開與不開結果終爲紅花俗謂『高楷花』此花與白花價格相差三分之一、故農民每至霜降後將花摘盡、即行落桃、落桃後、即刈花柴、至此種棉一切手續、乃告終了、

附產 爲各花店所得之花子、除明年播種種子外、餘均銷售於本縣之油房、搾取其油、渣滓製成黑餅、做肥田之料、油則銷售辛集石家莊轉銷於山陝等省、售價每歲亦恒以數萬計、種棉之利、可謂厚矣、此不過依農民之成法種植、要加以科學之研究、其收穫當更厚矣、

北平市將舉行 工廠總檢查

【北平訊】平市當局、爲謀整理市內所屬工廠行政及顧慮工人安全起見、特擧行全市工廠總檢查、派定陶容海蔡濟生兩專家爲檢查專員、業經呈准中央工廠檢查處、正式委任、同時爲謀工廠衛生設備完善、以增進工人福利起見、更發起組織工廠安全衛生協會、以便督促各工廠厲行改進、該兩項工作、現均正着手進行、玆將名項情形分別錄次、

◇實施工廠檢查◇ 平市第一期工廠檢查計劃、係按中央工廠檢查處所定原則擬定、業經呈准中央檢查所備案、派檢查員蔡濟生陶容海、二人、亦經銓敍部核定、該檢查計劃、預定分爲五期現正着手進行第一期工作、其檢查時之注意事項、約分七點、計一、工廠記錄二、學徒契約及待遇、三、童工女工待遇、四、女工工作時間及輕重、五、工人津貼及撫恤、六、災死傷害情事統計、七、整個工廠工人之一般情形、以上爲第一期計劃之要點、至於督促改善及取締事項、須俟第一期檢查完畢後、再行擬定方針云、

◇安全衛生協會◇ 工廠各項設備之安全與否、及衛生之講求、與工人之生命、關係至巨、平市當局、爲免除各項弊端起見、時按照中央工廠檢查處頒發條文並仿東西洋各大工業區先例發起組織工廠安全衛生協會延聘地方衛生專家、辦理、以便俟第二期工廠檢查實施後、協助工廠檢查員、籌辦工廠衛生事宜、該會組織草案、現正由社會局第二科科長陳顧負責起草中、約在明春、當可正式實現云、

◇陳顧對記者談◇ 據社會局第二科科長陳顧對記者談、工廠衛生協會成立後之使命約有四點、一、輔助工廠檢查員勘查工廠衛生設施之現況、二、督促各工廠衛生設施之改良、三、指導各工廠辦理各項工人衛生之方針、四、興辦各項勸導工人注意衛生之宣傳會社、各工廠均可參加、但應延聘有專門知識之人材主持之、現在由本科草擬組織方案、不久當可成立云、

南京市婦女與滬女界 反對通姦法案

【南京訊】立法院三讀通過之刑法修正案由第二三九條、(有夫之婦與人通姦者處一年以下有期徒刑其相姦者亦同)引起京市婦女界之反對已組織同盟會推派代表到滬與本市婦女團體聯絡、向中央請願、婦女協進會特於前日深夜擧行臨時理事會、決定推派代表、於下星期一赴京列席中政會、中華婦女大同盟會、亦決假銀行公會擧行全體大會、並招待新聞界玆誌詳情如次、首都婦女界、認立法院通過之二三九條、有違總理遺教而失男女平等、特組織京市各界婦女力爭法律平等同盟會、推派代表蕭石光、晚攜帶公文來滬、與本市婦女界接洽、公函原文云、逕啓者本次立法院通過之二三九條有夫之婦與人通姦罪、殊屬違背約法、及本黨黨綱、京市婦女特組織京市各界婦女力爭法律平等同盟會、共同商討應付方法外、玆以事關重大、非一隅之力所能成功用特推派代表蕭石光同志來滬、以聯洛各地婦女、共擧進行、速作有力表示、時間迫切、不勝盼禱之至云云、本市婦女協進會、自京推派代表來滬後、認玆事體大、特於前日深夜在勞神父路會所、召集第二次臨時理事會議出席者楊志豪、閻振玉、金光楣、蔡金瑛、江惠若、吳戴儀、唐乃忻等、並有京市婦女界代表蕭石光等列席由楊志豪主席、唐乃忻紀錄當討論、甲、對於刑法修正二三九條、及二二一條第二項內容、違反總理遺教、以及本黨黨綱、男女平等之原則、當如何表示案、議決、一、通電全國婦女團體、一致主張、二、呈請中央政治會議及中央黨部、三、呈請立法院、四、推派代表赴京請願、公推金光楣、楊志豪、邱希聖、赴京列席下星期二中央政治會議、乙、應聯絡各婦女團體一致進行案、議決、在務本女校、召集各婦女團體擧行聯席會議、丙、應否推派代表出席中華婦女運動大同盟會招待新聞界列席案、議決、推閻振玉蔡金瑛邱希聖楊志豪、陸惠民江惠若出席、直至深夜始散會、中華婦女運動大同盟、對於立法院通過之刑法、認爲男女之間太不平等、有違立法本意及總理遺教、特在香港路銀行公會俱樂部、召集全體委員大會、商討一切、並推派代表赴京請願、同時招待本市新聞界、請求輿論界作公正之批評、

改大洋爲本位 不易成爲事實

【廣州訊】廣東省幣制、向不統一、故當月前廣東全省行政會議時、曾有人提議改以大洋爲本位、本省財政當局對於此案、亦頗爲重視、故在日前財政設計委員會會議時、曾提出討論、結果、將該案移送廣東省銀行、由沈載和審查、簽具意見、具行核議、記者因此、特赴省銀行、即詢此案之眞相、據某員稱、本省現在幣政紊亂已極、省行所發出之紙幣、其外尙行一部份未能兌者、如現在改大洋爲本位、則須收回省行紙、改發大洋券、如此則必須有現金二千萬元爲之準備、方可實現、惟在此財窮力竭的今日、又何能籌此鉅款、故相信最近之將來改大洋爲本位一案、實難成爲事實云、

經濟壓迫下之車夫 負債發狂殺人

【廣東訊】廣州東郊警界紅花岡脚、新建有木屋多間、未編門牌、其中一間有一廳兩房、一小樓、居中頭房住者爲一婦人何氏、其餘小樓及一廳一房、則作車夫館計共居住車夫十三人、內有淸遠人王銳等叔姪數人、同居王銳有一堂兄弟王海、廿八歲去年業已娶妻、後因入息無多、不能維持家計、乃由各叔姪兄弟幫助川資、於日前將其妻送回故鄉(淸遠)居住但王海仍未足用、日前曾向一熟識之車夫名梁更者商妥將梁更造下之三元月會一份借投、由王海訂明按月代供並定歸還期限、至前日、梁更向王海取會款、王海無力應付、遂成焦慮、廿晚、本屋中各人均出外、拉車、王海亦去、至十二時、各人次第返屋、分別登床休息、惟王海則至夜深二時許乃返、返後仍未就睡、逕入廚房、取菜刀一把、走入尾房、將房中數人斬傷、再登樓上、又將數人斬傷但頭房則不入故何氏未遭傷害、時館內除王海外、外出拉車者、尙有三人未返、其餘在館者尙有九人、計被傷者七人、其他二人幸閃避迅速、故未被傷見王海兇暴若此、遂即協力上前、將王海抱持、奪去其刀、詎王海是時已發狂性、力大如虎、兩人恐不能將其拘禁、乃疾聲大呼救命、駐紥該處之憲兵隊聞耗、即派數名到該木屋查察、並知會派出所警察、到屋查看、於是憲兵警察協同將王海捕獲運同傷者七人、一併帶返前鑑分局訊辦、分局先將傷者七人送交市立醫院救治、隨將王海送交神經病院安置、玆查各傷者姓名及傷勢如下、王廣生、四十五歲、清遠人、頭頂左太陽及左手背受傷、傷勢甚重、有性命危險、成伯榮、廿八歲、清遠人、傷頭額及雙手、傷勢亦重、王鈗、卅八歲、清遠人、傷頭部頸部手部、王錫帶、廿八歲、清遠人、傷左右兩臂、王伯成、十七歲、淸遠人、傷頭部背部手部、以上五人在院留醫、又經傷者王喬、廿七歲、清遠人、傷下頷、林四、傷膝部、傷較輕、已返家自行醫治、

家庭慘變一劇 少婦自殺先殺幼子 起源於悍婆祖女虐媳

【天津訊】英租界四十四路電燈房對過延壽里二十三號發生離奇少婦自殺案、記者聞訊、當往採訪、乃事主不欲宣佈、翻經多方調查、得略知梗概、玆照誌如下、緣延壽里二十三號、係四合平房自殺者高趙氏二十四歲、住西廂房、夫名高俊峰、趙氏有子高二喜、方三歲、小姑高淑嫺、年十八歲、在某校讀書、婆母年五十六歲、夫於前月赴平謀事、另有族叔高萬山、同院居住、前日高淑嫺患病、趙爲之煎藥、第一次因時間過久、藥被煎乾、乃於被姑婆斥責數句、詎第二次又將藥煎乾、自己羞憤難當、遂先用刀將其子二喜頭砍落、復用刀自刎(據驗趙氏頸有刀割傷七處)家人聞聲後、急呼四隣、啓門視之、母子均臥於血泊中、早已氣絕云、又訊、趙氏素與小姑淑嫺不睦、二人間因爲口角、常發生衝突、趙氏以淑嫺在校有友相戲謔、淑嫺則以哥哥不在家爲題材相指摘、老太太聽女兒話、不時尋疵找錯趙氏以丈夫不在家、爲兒子故、百般隱忍、乃前日因誤將藥煎乾、小姑淑嫺、又以哥哥不在家等等言詞加諸趙氏、趙氏羞憤、乃行自殺、又以留下愛子、無人照管、故先行殺死、然後自刎云、

故城官鹽跌價 努力防止私鹽

【故城通信】故城全境、皆食長蘆鹽、自近年來、長蘆鹽稅附加日多、以致鹽價迭漲不已、且加農村經濟破產、鄉村金融困窘、更因衡器變制又無形昂漲鹽價、四鄉居民難堪此苦、競淋硝鹽爲食、官鹽銷路、大受影響、長蘆鹽運使曾仰豐爲此、除飭屬嚴緝私鹽外、昨又規定抵制辦法、將鹽價跌落、以謀與私鹽相抵抗、故城鹽務方面業接上憲通令、每擔鐲減軍事附捐一元、以六個月爲試辦期、但此種僅限冀省西南一帶景縣、故城等七十餘縣各縣得依原價減輕一分、故城原價爲大洋一角、近每斤改售九分、然各縣不得越境銷售、查明依販運私鹽懲辦如是惠賜鄉民、實非淺鮮、硝鹽之充斥、因官鹽之跌價且合衛生、當不禁而絕、

河北省行政會議 各方提案紀要(上)

一、各縣行政事件分別緩急先後次第辦理案、河北省政府提、二、裁撤縣屬各局、在縣政府實行設科、科長任用避免本籍案河北省政府提三、提議充實縣政府組織案民政廳提、四、縣政府實行改組、以期健全、並提高佐治人員待遇、以增進行政效率案、大名縣長程廷恒提、五、組織健全縣政府案、邢台縣長于龍溪提、六、提議縣政府組織健全、須任用專門人才、提高待遇、並予以相當保障案、博野縣長張愈提、七、縣政府應如何組織健全案、涿縣縣長孫維善提、八、縣政府應如何組織健全案、藁城縣長任傳藻提、九、各縣政府應速依法改局爲科、以期組織健全案、吳橋縣長汪澂波提、十、縣政府裁局設科、應速予施行案、高邑縣長閻雋提、十一、充實縣政府組織、以宏行政效率案、鉅鹿縣長劉鴻勳提、十二、擬定縣政府裁局設科實辦施法案、安新縣長何毓秀提、十三、擬裁併四局爲科案、靜海縣長關廣擧提、十四、提議變更縣政府內部組織、使裁局設科便於施行案、鷄澤縣長饒秉衡提、十五縣政府裁局設科施行辦法案、邢台縣長于龍溪提、十六、縣政府裁局設科應有健全組織案、滄縣縣長李學謨提、十七、的擬縣政府裁局設科之組織人選及經費辦法案、正定縣長劉樹人提、十八、縣政府裁局設科、應將各局經費人員裁減一部、各局卷宗統由縣政府保管、並籌定合署辦公廳、以節經費而增效率案、鹽壽縣長耿述之提、十九、實行裁局設科健全縣政府組織案欒縣縣長孫振邦提、二十、縣政府裁局設科應分期辦理案、深縣縣長蕭鶴延提、二十一、縣政府應裁局設科、以裨事功案、代理安平縣長王佐卿提二二、裁併自治區度量衡檢定分所、及公安教育、財政建設四局、改爲縣政府第一二三四五等科、以求辦事敏捷、節省經費案、衡水縣長楊品華提、二三提議縣政府施行裁局設科、必須統一經費預算、厲行合署辦公案、博野縣長張愈提、二四、提議縣政府裁局設科施行辦法案、淸苑縣長劉雲亭提、二五、縣政府內合署辦公、並釐定各科員役名額、辦公費用、以節經費請公決案、淸豐縣長王海豐提、二六、施行縣政府裁局設科以一事權案鉅鹿縣長劉鴻勳提、二七、縣政府裁局設科、應斟酌本省各縣實際情形、辦理請公決案阜平縣長王樊提、二八、提議組織縣政建設研究會案、博野縣長張愈提、二九、提議各縣政務警察名額及出差旅費應如何規定案、民政廳提三十、縣政府政務警察應增加名額案、邢台縣長于龍溪提、三一、縣政務警察、應酌量增加名額以利政務、而杜弊端案、鹽壽縣長耿述之提三二、釐定各縣佐治人員及政警名額案、藁城縣長任傳藻提、三四、各縣佐治人員暨與縣長廻避親屬請公決案省委嚴智怡提、三五、各縣公安局長、應依照組織法第十七條之規定、由縣長遴員請委請公決案、省委嚴智怡提、三六、規定縣政佐治人員任免程序案、武淸縣長張恒懋提、三七、規定縣政府佐治人員考核辦法、邢台縣長于龍溪提、三八、規定縣政府佐治人員考核辦法案、深縣縣長蕭鶴延提、三九、縣政府佐治人員應規定升級以示鼓勵案、正定縣長劉樹人提、四十、規定佐治人員任免程序案、邢台縣長于龍溪提、四一、提議考試訓練佐治人員、增加縣政府經費明定賞罰章程、以健全縣政府組織案、鷄澤縣長饒秉衡提、

魯省水產概況 魚蝦產量遠不如前 因帆船不能駛到水深處

第一章　漁民

山東海岸線長二千餘里、饒魚鹽、沿海居民坐享其利、近年鹽田多被大地主所擁有鹽戶與傭佃農、漁民生活、較鹽民尤苦、其原因爲海嘯聚私入內海盜魚、所用漁船爲輪船、及鋼絲網、漁民用帆船線網、往往被將網衝破或帶去用輪船捕魚在深水處帆船捕魚在淺水處、魚羣與漁船隔斷、不能來至淺水處漁民因被盜匪及漁船所滋擾最近漁戶、皆行破產、其生活全靠向魚行借貸維持、普通利率、至一分五厘至二分五厘捕得魚後、即收魚交魚行作價抵所貸款、但魚行所作價甚低、漁民債務關係、只好任其剝削、而其所經危險尤大、山東漁民、與用帆船捕魚、用汽艇甚少、遇大風浪、船覆命亡、故漁民至漁期捕得魚後、不計價之高低、即速出售、返其釀酒浪費生活、返漁期所得之錢消耗盡後、則又度其借貸生活矣、

第二章　漁期

各種魚的游泳程線、因時節與洋流關係而定、在魚游泳至沿海近處、即是漁期在魚期內、漁民即泛海捕之、玆分述各種漁期於後、知首魚四五月九十月、鯖、五六月大周魚、六七月、鰳、七八月、鯿、一二三月、蟹、五六月、鯊魚二三月四九十月、鯖、四五月敏子魚、二三月八九月、延、七九月、落子魚、四月十一十二月、小米古魚、三四月、十月十一月、鰲魚五九月、鰈魚、四五月、秋刀魚、五九月十月十一月、海參四五六月、九十十一月、鰾魚、十二月一月、白米魚五九月、干貝、四五月、對蝦、三四月、其他雜魚常年在漁期時候、同種魚類、結區在一定海區游泳、在漁期內所捕得之魚、爲同一種魚雜魚的銷路儲藏都難、山東漁民、與在魚期撈魚撈雜魚者較少、

第三章　產區

魚類產區、因流洋迴流關係其產區、常有一定、亦常因洋流變遷、魚類產區因而變遷者、黃海洋流爲太平洋暖區域黃海渤海各沿岸、因水的深度還潮的迴流關係、各地所產之魚類與不同、成山頭北港至蓬萊灣一帶、沿岸產鰲魚、成山南港、則不產鰲魚、而北部港小產對蝦、南港爲大批對蝦之產區、相距不過二里、則所產者大異、玆分述其產區於後、一、石首魚產區、自東經一百二十一度七分、至一百二十一度一分、自北緯三十七度八分至三十八度五分爲界、即成山角沿海至崆峒島止、平均距海岸約二十三海浬、二鰲魚產區、自東經一百二十一度五分、至一百二十二度止、緯度、自北緯三十七度五分至三十八度、即自成山北灣、至崆峒島、平均距海岸二十海浬、自羊角灣北岐口、亦產鰲魚、水深度五十呎至二十呎、普通山東漁民用飄船撈魚者多來此捕魚、三、秋刀魚產區、自東經一百二十一度四分、至一百二十二度、緯度、自北緯三十七度五分、至三十七度八分自劉公島起、至雙島港外、距海岸自六七海浬至二十六海浬、四、青魚產區以前山東沿海不產青魚最近常在龍鬚島灶埠、長峰等岸撈獲、自東經一百二十一度五分、至一百二十二度二分、緯度北緯三十七度五分、至三十八度三分、五、鯇魚產區、在威海區內雙島港黃埠港小石島媽子港衛萄灘等沿岸撈獲、六、鰣魚產區、自東經一百二十一度八分、至一百二十二度、緯度、自北緯三十七度五分至三十八度、七、小米古魚產區、自東經一百二十一度四分、至一百二十一度七分緯度自北緯三十七度五分、至卅七度九分、鰈魚產區、自東經一百二十一度五分、至一百二十二度、自北緯三十七度五分、至三十八度鰣魚產區、自東經一百二十一度四分、至一百二十三度二分、緯度三十七度五分、至三十八度、十、對蝦產區、自東經一百二十一度四分、至一百三十三度、緯度三十七度五分、至三十八度、十一、一團魚產區、自東經一百二十一度五分、至一百二十二度、自北緯三十七度五分、至三十七度七分十二、魯魚產區、自東經一百二十一度四分、至一百二十一度八分、緯度自北緯三十七度五分、至三十七度八分、十三、鯔魚產區、自東經一百二十度四分、至一百二十一度八分、緯度自北緯三十七度五分、至三十七度八分、十四、蟹產區、自東經一百二十一度五分、至一百二十二度、緯度北緯三十七度五分、至三十七度七分、十五鯊魚產區、自東經一百二十一度四分、至一百二十三度自北緯三十七度五分、至三十八度、十六、敏子魚產區自東經一百二十二度、至一百二十二度八分、緯度、自北緯三十七度五分、至三十八度、十七、落子魚產區、自東經一百二十二度、至一百二十三度、緯度、自北緯三十七度五分、至三十八度十八、白米魚產區、自東經一百二十一度四分、至一百二十一度三分、緯度、自北緯三十七度五分、至三十八度一分、十九、海參產區、在威海崆峒島養馬島拆子島西沙旺東口、西口等海沿、二十、干貝產區、榮成俚島附近產之、二十一、雜魚產區、全省沿海均產、以東經一百二十一度四分、至一百二十一度八分、緯度自三十七度五分、至三十八度產者爲多、

第四章　產量

山東沿海產石首魚達二千萬斤、但魚價甚低、每百斤不過四元五角上下、最貴者爲海參、每百斤價百元上下、但產量較少、玆分述其各種魚類產量價值於後、石首魚一九、八〇〇、〇〇〇斤、九三〇、六〇〇〇斤、鯖魚四五二〇、〇〇〇斤、二〇〇、二三六元、大周魚三〇、〇〇〇斤、八、七九九元、鰳魚三四〇、〇〇〇斤、五、七八〇元、鯧魚三五、〇〇〇斤、七、一〇五元、蟹八五、〇〇〇斤、六、八〇〇元、鯊魚四八〇、〇〇〇斤七六、八〇〇元、鰆魚二、五〇〇、〇〇〇斤、二七五、〇〇〇元、敏子魚六〇〇、〇〇〇斤、二〇、一六〇元、落子魚九〇〇、〇〇〇斤、一八、八〇〇元、小米古魚三、八〇〇、〇〇〇斤四一、八〇〇元、鰲魚二〇〇〇、〇〇〇斤、一二八、〇〇〇元、鰈魚一、五〇〇〇〇〇斤、一六、二〇〇元秋刀魚三、二〇〇、〇〇〇斤、一七二、八〇〇元、海參三〇、〇〇〇斤、三〇、〇〇〇元、鱘魚一、八〇〇〇〇〇斤、四五、二〇〇元白米魚七八〇、〇〇〇斤、二四、一八〇元、對蝦五、五〇〇、〇〇〇斤、一、〇〇一、〇〇〇元、鰻二〇〇〇〇〇斤、六六、〇〇〇元干貝九、〇〇〇斤、九、二〇〇元、雜魚一二、〇〇〇〇〇〇斤、三六〇、〇〇〇元、合計五九、八〇三、〇〇〇斤三、四五四、四〇〇元(附註)一、雜魚除前列各種魚外其餘均在內、二、加工晒乾之每鮮魚二斤可晒一斤山東沿海各地無冷藏庫、故漁民所捕魚類或私自售於海中日本漁輪船、或售於魚行運銷他處、因魚行亦無冷藏庫多行加工法鹽乾鹽藏、或晒藏之運銷他處、

津東繁榮非昔比 娛樂場多半停羅 商號生涯愈冷落

【唐山通信】津東地方不靖、農村破產、各集市及娛樂場所、均呈不景氣、唐山市雖爲工業區、亦呈蕭條氣象、各旅館各娛樂場、門前倍形冷落、南小山素稱繁盛之地、各戲園均未開鑼、各商家生意賠累不堪、多告倒閉、

【唐山通信】本市爲津東重鎭工廠林立、北寧路中樞、平東各縣薈萃之所、冠蓋往來特別衆多、故新車站附近、客棧達二十餘家、均告人滿生意頗佳、九一八事變後、雖盡漸蕭條、尙能維持、自客歲淪爲戰區、彙之農村破產、地方失安、萑苻遍地、路有戒心、來往行人頓減、各客棧隨之冷淡、生意均現不景氣、故該棧人等交相賠累、於年終倒閉之家、恐不在少數、

新贈送 三千盒

龜齡機

外附送 姊妹牌雪花膏 三千盒

買一盒有貳種贈品 即贈 龜齡機一盒 雪花膏一盒

龜齡機裝在 美麗金盒中

龜齡機具有極豐富之滋補力老年服之轉弱爲強生殖力還少復活靑年有健腦強精元氣百倍凡生殖器病腎虛早洩性感缺乏貧血作事懸倦消化不良視力減退等及女子經血不調子宮寒冷赤白帶下半產及卵巢發育不良難以受孕等尤爲有効

龜齡機養身 固精之有效

『龜齡機』是專治男女性病的良藥是男女愛情中秘寳缺少兒女的仙丹返老還童的寶筏其一盒之効力遠勝中國參茸一斤故凡吸鴉片者年老衰弱者青年腎虧者均宜速服『龜齡機』無不見効

大贈送起源 與贈送辦法

本藥在滿洲初次發行特提出五千盒作爲贈送滿洲人士之用以照効力而便推廣『龜齡機』每盒定價大洋一元五毛每打於五元照以上定價在代售處凡買『龜齡機』壹盒者即贈送壹盒凡買壹打者即送一打而今半載於玆剩下計之境越五仟盒以上按定章不再另送而一般購用諸君仍紛紛來信索贈敝號不得已恐負諸愛用之雅意故又另提出『龜齡機』三千盒限三個月內贈送完畢由十一月十五日起至明年二月十五日止逾三個月後決不再贈並爲酬謝愛用諸君起見特將敝上海特製上等姊妹牌雪花膏提出三仟盒此乃冬季應時用品爲酬愛用本藥諸君凡買『龜齡機』一盒者除贈送『龜齡機』一盒外附送姊妹雪花膏一盒多者類推此雖逢之好消息實乃千載難遇請速往購莫失良機

定價每盒大洋壹元五毛

外埠函購貨款先滙 寄費不在另加

外埠各大藥房均有代售

◇總經理 奉天鼓樓西金城藥房

大連華西藥房　長春西藥房　四平街中西藥房　安東瑞祥大德堂　吉林五洲藥房　吉林中西藥房　大連德記全棧

鐵嶺和發久　哈爾濱環球藥房　千金寨信仁堂　遼陽義和堂　普蘭店德記　開原保康藥房

瀋陽鼓樓西西藥總批發處

金城大藥房總經理

每日的生活記
擅長駛汽車忌打獵
近對航空感到異樣的興趣
比國新皇

自比皇亞爾培爬山跌斃後繼任皇位的就是王子李奧波爾特他是一個熱心的天主教徒，他幼年時代，生活異常樸素，他並沒有受過高深的教育，大戰開始時，才十四歲，他曾入伍當過士兵，迨大戰告終，他就隨了父母到美國去遊歷，越年又遊歷巴西，埃及，康哥等地，婚後又到荷屬東印度蜜月旅行所以在他沒有接任帝位之前大部份的光陰，是化在遊歷上，而他的教育，也大都從遊歷中得來的。

在他的斯兒溫僾別墅中，他闢有二十餘畝廣的一座花園，早餐前他總要去消磨大部分時間在這花園裏面，每日午餐則多數回到家裏吃的，中飯之後，常到他園子裏的高爾夫球場上去消遣一回，平時同他一起玩的，是他的馬弁，有時也有外來的賓客

李奧波爾特還擅長汽車駕駛術，在比京勃羅塞爾是很出名的，據那些汽車界裏的人說，他每次參觀一個展覽會，必得要化上很久的時間，在那汽車展覽部中，他能把所有陳列着的汽車，都一一駕駛過，從這點上可知他對於汽車的高興，確是不淺的，他正和他父親一樣地很勇敢，他毫不怕危險，生命更不當是一件什麼寶貴的東西，然而他有一件禁忌的事，那就是打獵，他不贊成把槍來殺鳥獸，當爲人類的遊戲，但是有個例外，就是對於釣魚他並不反對，且是他拿手的本領，近來他對於航空，又感到異樣的興趣，大約在午後四點鐘時光，他要走出高爾夫球場，換上衣服，又開始辦公了，一天到晚，他總得有一二次同兒童游玩，他晚餐也是在家裏吃的，不過菜餚弄得非常簡單，在他臨睡之前，或者聽聽音樂，或者看些書籍，他這樣的私人生活，可說是很舒適的了。

怪獸

番禺高塘墟附近龍湖頭鄉，崗巒起伏，竹林密佈，爲林陳葉鍾鄒五姓所居，人約數百，多以種植畜牧爲業，近日該鄉，忽發現全身黑色遍體茸毛大如小黃牛之怪獸一頭，其聲嗚嗚雙目炯炯發奇光登山越嶺，捷如猿猴，各家住戶、旬日間被噬去豬牛等牲畜無算，該鄉有牧戶林芬，前夕被該獸噬去大猪三頭，故鄉民夜候慄慄自危，重門深鎖，相戒不敢出外，情形異常恐怖，現該鄉團局日夜派出警兵多名，隱伏叢林間搜索，務除後患，

打破電影界的
黑暗圈
女演員們注意

在『電影是商品』這一意義上說，我們不能不說電影女演員是商品之商品了，可是假若就『電影是教育工具』這一意義上說，電影女演員，也正和其他的電影從業員一般，無疑地負着極重大的使命的，因爲她們也是文化之園地裏的一羣勞苦的戰士，他們也是社會教育之工作中的一羣努力的工人。

在『既成的腐爛』中，一般電影女演員是以『高級玩具』的姿態出現的，她們對於電影，大都不能有深切的認識因此，他們不會知道她們自已所做的工作，究竟是怎麼一種工作，不客氣地說，糜爛的生活殺害了她們，淺薄的知識限制了她們，於是，女演員之『玩物化』使電影事業也常常被視爲一種『玩物』

我們一考查中國所有的女演員之來源，以至她們現在的生活狀態，就不能不感覺到巨大的失望了，在她們之中，固然有一部分人是能够爲事業而努力着，可是大部分的人卻祇是把她們的工作當做一種『玩意兒』，當做一種『活招牌』，當做一種『借以自炫的副業』，就她們的來源說，幾乎是沒有人爲了『服務於文化事業』這一目標而來的，甚而有不少的人連『文化事業』這四個字也不了解呢，能够把電影工作作爲她們的正當的職業，而能努力於其職業者已經是很少很少了，自然，不客氣地說起來，倒有不少人還以爲『做了電影女明星可以提高一些出賣的身價』而來投身於電影事業的哩！

至於她們的生活狀態，那麼，就我們每天所能讀到的報紙上的記載來說，出現的地方總是跳舞場啊，回力球場啊，以至于闊人們的宴會啊，爲什麼不聽見有人說過『看見某一女演員在一個圖書館裏看書』呢？——自然塗脂，抹粉，製新裝，尋快樂，那倒似乎是中國一般摩登女子的共有的嗜好，我們也不必獨以此爲電影女演員責了！

在糜爛的生活中，我們又如何能對于她們有甚高的期望？然而，爲了『電影是最有效的教育工具』這一點意義來說，我們不能不希望我們的電影女演員振拔起來，覺醒起來。

有人說過『電影是黑暗圈』了！也有人說過『電影女演員是玩具』了！然而，我們決不承認電影的黑暗圈是永久存在的，我們也決不承認電影女演員的被視爲玩具是永久改變不過來了，我們以爲，要打破這『黑暗圈』那麼所有的電影從業員（不單是演員這一部分人）應該從自身的生活中求取一條光明的前路，要打破『女演員被視爲玩具』這一畸形的心裏，那麼，所有的電影女演員更應該從自身的生活中排除去可以給人玩的種種『玩的成分』

在這裏，我誠摯地期待着現有的以及未來的電影女演員，對於電影這一文化事業的深切的理解與把握，請讀一讀下面的十條吧！這是美國的大導演西席地彌爾先生爲女演員們所寫的很好的教訓，

（一）你不要以爲做電影是一種簡單的遊戲！

（二）你不要以爲你一個人的錯誤與失敗，是無關整個的工作。

（三）你不要自私和傲驕，

（四）你不要限止你知識的來源，

（五）你不要嫉妬人家的成功，同時，你不要畏懼自己的失敗！

（六）你不要不專心於你的工作，

（七）你不要把工作外的時間浪費在足以妨碍你工作的精神的地方，

（八）你不要忘記你自己，嬌飾你自已，

（九）你不要忘記觀衆的對於你的熱望，

（十）你不要急視人家給於你的同伴們的批評和一切的意見！

灤陽消夏錄（十五）

紀曉嵐著

乾隆庚午，官庫失玉器，勘諸苑戶，苑戶常明對簿時忽作童子聲曰『玉器非所竊，人則眞所殺，我即所殺之魂也』問官大駭，移送刑部，姚安公時爲江蘇司郎中，與余公文儀等同鞫之，魂曰『我名二格，年十四，家在海淀，父曰李星望，前歲上元，常明引我觀燈歸，夜深人寂，常明戲調我，我力拒且言歸當訴諸父，常明遂以衣帶勒我死，埋河岸下，父疑常明匿我，控諸巡城，送刑部，以事無左證，議別緝眞兇，我魂恒隨常明行，但相去四五尺，即覺熾如烈燄，不得近，前熱稍減，漸近至二三尺，又漸近至尺許，昨乃都不覺熱，始得附之』又言初訊時，魂亦隨至刑部，指其門，乃廣西司，按所言月日，果檢得舊案，問其尸，云在河岸第幾柳樹旁，掘之亦得，尚未壞，呼其父使辨識，長慟曰『吾兒也！』以事雖幻杳，而證驗皆眞，且訊問時呼常明名，則忽似夢醒作常明語，呼二格名，則又似昏醉作二格語，五辯數四始認伏，又父子絮語家事，一一分明，獄無可疑，乃以實狀上聞，論如律，命下之日，魂喜甚，本賣餻爲活，忽高唱賣餻一聲，父泣曰『久不聞此，宛然生時聲也！』問『兒當何往？』曰『吾亦不知，且去耳』自是再問，常明不復作二格語矣。

◇

南皮張副使受長官河南開歸道時，夜閱一獄牘，沈吟自語曰『自剄死者，刀痕當入重而出輕，今入輕出重，何也？』忽聞背後太息曰『公尙解事！』回顧無一人，喟然曰『甚哉，治獄之可畏也！此幸不誤，安保他日之不誤耶？』遂移疾而歸。

◇

先叔母高宜人之父諱榮祉官山西陵川令，有一舊玉馬質理不甚白潔，而血浸斑斑，紫檀爲座承之，恆置几上，其前足本爲雙跪欲起之形，一日，左足忽伸出於座外，高公大駭，闔署傳視曰『此物程朱不能格也』『凡物歲久則爲妖，得人精氣多，亦能爲妖，此理易明，無足怪也』衆議碎之，猶豫未決，次日，仍屈還故形，高公曰『是眞有知矣』投熾鑪中，似微有呦呦聲，後無他異，然高氏自此後式微，高宜人云『此馬煅三日，裂爲二段，尙及見其半身』又武淸王慶垞曹氏廳柱，忽生牡丹二朵，一紫一碧，瓣中脈絡如金絲，花葉歲發，越七八日，乃萎落，其根從柱而出，紋理相連，近柱二寸許，尙是枯木，以上乃漸靑，先太夫人，曹氏甥也，小時親見之，咸曰『瑞也』外祖雪峯先生，曰『物之反常者爲妖，何瑞之有』後曹氏亦式微，

◇

先外祖母言，曹化淳死，其家以前明玉帶殉，越數年，墓前恒見一白蛇，後墓爲水齧，棺壞朽，改葬之日，他物具在，視玉帶，則亡矣，蛇身節節有紋，尙似帶形，豈其悍鷙之魄，托玉而化歟，

洞天福地
話杭州
烟霞洞晉僧彌洪發見
水樂洞鄭太守所命名

烟霞洞（上）

南高峰烟霞嶺下有平坦之石徑，盤旋曲折依山高下，祇見古木森森，夾路松篁，及至山際，則巖石玲瓏亭台隱約，此間距山脚約二丈餘有洞即曰烟霞洞係晉時僧彌洪發見此勝，結庵於此，時洞中有石像六尊吳越王補鐫十二尊，合成十八，後又補刻大佛彌勒觀音諸石像，洞高有二丈，內窅然深邃不知所止，洞石罅間流水久成，波浪鄰然，頂及兩壁，皆鍾乳凝結，青白黃碧，蔚爲奇觀其紋如雲，如龍，如花，如雨，滿壁皆是無可勝計，洞旁並鐫有財神石像，淸季改鐫東坡像，顏曰蘇龕，坡老取財神而代之財神無靈，亦可爲文人吐氣洞口有千言塔，洞外一碑，刊有『烟霞此地多』五字，洞之前有石門，刊有『仙岩』二字，洞之頂有一小閣，顏曰『呼嵩』此地可以俯諸山，遠吸江海，登臨是地，胸襟爲之一爽，壁上題刻，俱有名人佳作，尙有臥獅亭，吸江亭，沙彪亭，几案壁柱，都係石製，洞上石壁對立，高廣均數丈，曰『聯峰』有佛手岩，因岩石倒垂，形如佛手故名，其旁有岩曰『落石』曰『象鼻』均有名人題詠，山際有寺，曰『淸修』又曰『烟霞』光緒間重修，並植梅千株，故冬日來此觀梅者，絡繹於道，寺內有僧，曰『福山』亦一奇人，寺內不供佛像，祇有小佛一尊，而蔬菜之精美爲湖上各寺之冠，故來遊烟霞者，都在此領略蔬菜風味也，軍閥時代，凡大人先生來遊湖者，莫不至水樂寺，在洞之左，中有虹，初嵌於石內，久之變成石質，故名曰萬年虹，古文家林琴南氏生前居西湖，嘗效東坡石鐘山考古事，入洞聽泉，以明水樂之立意，暝目痴立，久久始出，非一般淺嘗者，所可比擬，無怪其著以在烟霞一飯爲盡地主之情，故其蔬菜之價目，自幾元起至數十元不等，蓋寺內看人打發，而吃者亦隨緣樂助者也，

水樂洞

水樂洞在烟霞嶺下之路口，開運中錢氏所建，名西關淨化院，有洞深高，水聲潺潺，如擊金石，熙寧中杭太守鄭懈乃名之曰水樂洞，水自洞頂溜入洞中淨然無聲，如合節奏，儼如宮商相互宣也蓋此處之泉源有二，由上出一由橫出，由洞中流出洞外，勢甚急迫，中又爲大石所阻，激成飛沫幻成雲霧，於流水琤琮，如奏百樂，蓋以洞身幽空窈曲流泉過處，風水相激，致感天籟也，洞內積水甚深，有高下之石級無數，其下有石柱排列，泉水即由排列之石住中瀉出，此處泉水湍甘，與龍井可以並驅，旁有點石庵，亦名書作畫皆有深造也舊有詩云，

『洞邊有樹結紅椒。洞裏泉鳴暮復朝。而後依稀如擊磬。月中彷彿是聞韶山僧下汲還愁暗。詩客來聽不憚遙。縱使農家逢大旱。也難分去溉嘉苗』此亦可見是洞與詩人之淵源矣，

輪華影片
半年來六百七十部
華產影片四十八部

據最近中央電影檢查委員會的統計，今年三月下半月起至九月底止六個月中共檢查國產長短片四十八部，共出品公司與出品數量如左，

公司	數量
聯華	一三
明星	一〇
天一	七
藝華	三
其他	一五
總計	四八

四十八部影片中無聲的佔了百分之七十以上，四十八部影片中，平庸的淺陋的又佔了百分之五十以上，

再者這六個半月中外片進口的有多少呢？據檢查會的統計，

國別	數量
美國	一七九
英國	一五
法國	五
德國	五
蘇俄	五
總計	二〇九

這二〇九純係長片，再加上四百六十六部短片，六個半月中進口的實際共有六百七十五部，

據此統計，外片與華片是六七五與四八之比，中國的電影的市場，外片的推銷比華片多六二七，

滑稽離婚案
天閹石女問題
法官允許下次檢驗
引起聽衆哄堂大笑

廣洲近有一滑稽訴訟案，頗引起各界之觀審熱，旁聽席上，人數激增，聽至忍俊不禁處，往往笑聲大作，幾失法院之尊嚴，經制止後，乃各作掩口之葫蘆焉，事緣西關叢桂路余姓女碧珊，芳年廿一，嫁育秀坊翁中聲，翁爲敎忠中學之畢業生，年事較碧珊長一齡，人以爲郎才女貌，洵嘉耦也，顧結婚數月，嘉耦竟成怨耦，碧珊忽以其夫不能人道，且有神經病，具狀法院，要求離異，翁亦具狀反訴余碧珊係石女，不能人道，要求賠償損失，法院據呈後，由民庭推事傳集雙方審訊，時上月二十有七日也，余碧珊貌頗楚楚，御繡花緞旗袍，着綠色繡履，短髮垂肩，侃侃陳詞，不作羞澀態，雖經聽衆之哄堂，而女之侃侃如故也，對於石女之反訴，絕對否認，對於天閹，則自言所陳非誣，且徵吁而言曰『此中曲折，一言難盡，惟恨月老錯牽赤繩，以致成此怨耦之結婚六月，無非辜負春宵，所以不得不叩求離異耳』翁中聲之供詞，則又堅執一詞，以爲石女之控，殊非誣告，而本人既非天閹，亦無神經變態，其時雙方律師亦先後爲當事人陳述意見，惟事至此，殊不能知其眞僞，畢竟男不男耶，女不女耶，不經檢驗，安能辨其爲雌雄，於是宣告，到庭施行檢驗，每造先行繳納檢驗費五元，遂一哄而散，畢竟雌雄何如須待下回分解。

賢媳奉姑撫孤
曲盡孝道
今日不可多見人物

（南京訊）周務君，南京人，原住城隍春二十號，家本小康，讀書中學，十八年父乃靑雲赴湘訪友客死長沙，塋年三月，殆運棺歸里，其母朱氏，因慟夫深切，致患喘病，務君時年二十三歲，尙未娶妻，有林孔嘉者，浙江杭州人與務君爲比隣，家頗富有有一女，名倩蘋，年方二九曾受中等敎育，姿色娟麗，性極純靜，乃一窈窕淑女也孔嘉見務君英俊，且無嗜好加之僅一老母在堂，尙未議婚，遂託人爲媒，將倩蘋嫁務君爲妻，務君母子，深知倩蘋之賢，乃允之，於是年秋舉行婚典，自倩蘋入門後，夫婦感情甚篤，倩蘋對於其姑，尤恪盡孝道，故一家三口，頗得安閑，越年，倩蘋育一男，名鎭方，乃姑朱氏望孫正切，將此歡欣異常，前年又舉一子，名蘋影，一對小娃娃，活潑可愛，惟務君因家道衰落，心甚憂慮，於前年秋乃妻分娩後，第三日，赴江西駐軍謀事，奈難於插足，旅居三月，始獲一棲枝，而月薪甚微，致不能顧及家室，倩蘋因悉家庭困苦故務君臨行忍心離別，故每到夜闌，難免煢煢念也，然而對於其姑更勤侍奉撫養子女格外細心，詎料禍飛天外事出奇離，乃夫務君突於去秋因病死於南豐，倩蘋得訊後，痛不欲生，但以上有老姑，下有兒女，只得苟延殘喘，奉姑撫子今春遷居王府花園茅棚中，除代他人洗濯縫補，可得微貲，以奉白髮之姑外，已則携兒女沿門乞食迄今數日矣，因倩蘋之生父孔嘉已于去夏携眷返杭仍居原籍，倩蘋又志氣昂昂，自甘勤苦，不願告知乃父，故孔嘉不知其女之近狀，日前來京看親，始悉上情，惟倩蘋已遷移，尋至茅棚，覩狀寒心，父女大哭，乃將其女及兒女，一併帶杭留養，以嘉其志云，

少女變男

世界上的事情有許多眞是你理想中所必無，而事實上卻常常是有的，如法國少女忽變男的新聞，就是一個很好的例證，

據美聯社法國黎里地方的電訊，一個十六歲的鄉下大姑娘，名叫亨利達愛雪絲的忽然女變爲男，這消息已由當地的醫生加以證實，不過在目前，她的出世證書還未曾由『女性』改爲『男性』仍暫時屈尤女子，這位亨利達愛雪絲『小姐』依照醫生的決議，最近在教堂中受過洗禮賜名爲亨利達愛雪絲（因爲亨利是男人的名字，而亨利達則爲女人）這眞是醫學史上一個最大的奇蹟，

雖然醫生已宣佈她爲『男性』，可是她在蘭司城中拜領聖餐時，仍不得不穿女子的衣服，她在那裏，已有若干年是用女子所獨有的最高音去唱讚美詩的，直要等到正式的證明書頒佈到市政廳的時候她才可以易釵而弁，

她今年十六歲，在慶祝她由『女』變爲『男』的時候，會穿起她父親的長褲，幷且口吸香烟一支，以表示她有『紳士』的丰度，她曾問美聯社記者，她的父母已定在結婚時給她的『妝奩費』依法是否仍要給她，

米尼博士即是證明她爲男性的醫生，曾確實宣佈她已經變形，他說『亨利的變爲男性，已是毫無疑義，我將施用一種手術，使她這種變形，完全成功，我想這種手術施行之後，她將有生殖的能力而變爲一個父親，那全是可能的』

據一般醫生意見，她是可以結婚，而且在一兩年中可以生育兒女，自從上次聖誕後，她嘴上已有了髭了

格里斯摩亞
她的奮鬥成功史

格里斯摩亞，她是好萊塢一顆亮晶晶的新女星，她的成名說是因爲她的美姿和表演天才，但是她的歌喉的養成，卻是爲了區區一百元美金的賭賽呢，

當格里斯摩亞，在女學校念書的時候，她本想未來成爲一個女傳道士，後來她聽到曼麗雅頓女士歌唱，心中十分的羨慕她，便立志成爲一個唱詩家，建立她的事業在歌劇院中，她得到曼麗雅頓的幫助和教授，可是當她在一九二六年正月在百老匯路都會歌劇院登台演唱之後她是失敗了，人家都說她的歌喉是不適合於歌劇院的，摩亞女士卻不服氣，她和一位奧多開因先生賭賽一百元的現金，如果在兩年之中能够成功，奧多先生就該輸給她一百元，

都會歌劇院把摩亞女士辭退之後，她便首途到意大利去，她到那裏去找她朋友和音樂教師曼雪雅頓女士，經過了二十個月殷勤的訓練，在最後的兩個月之中，她的歌喉還沒有登台的可能，她是怎樣地着急呢！究竟有志者事竟成，她在期限之內取得都會歌劇院的一張合同，在一九二八年二月八日於紐約再度登台，居然一舉成名，那位誘掖她上進的奧多開因先生也在歌劇院裏恭聆她的歌唱，他輸給她一百元的賭賽了，她的名歌是『波希米人』『浮士德』這期間她來往歐美二大洲間，而且在巴黎也登台演唱，負譽之盛，眞是一時無兩，

到了一九三〇年，摩亞女士獻身到電影界來了，她的第二部片『新月』和名歌唱家羅蘭鐵拔合演，這時候她還和無線電公司定了播音合同現在我們的電影觀衆又可於銀幕上看到這位金髮的金喉歌女，她是哥倫比亞新片『歌后情痴』的女主角，這是一部現代浪漫劇，以歌劇院爲背景，在這裏摩亞女士唱了幾支名歌，這是電影給與世人的恩賜，使遠在中國的萬千觀衆可以聽到這種譽滿全球的歌唱，至於她的美麗和聖潔的姿容，祇有音樂的拍節配得上去形容她呢，

朱秋痕
主演無家可歸

在『女兒經』未開拍之前，這位努力影藝日無虛夕的朱秋痕本來對於明星公司的合同，有廢除的意思，在明星公司方面，也覺得這位女明星的合同，繼續或否，很値得他們當局的斟酌——當時擬定就『女兒經』的表演成績爲取決，『女兒經』公映之後，朱秋痕贏得各影評及觀衆底贊美，公司當局在這情景之下果然決定把她底合同繼續了，同時又被李萍倩導演選爲『無家可歸』的女主角，按李萍倩是『女兒經』的最進步的導演，朱秋痕又是『女兒經』最努力的演員，以進步者與努力者底合作，當然會最顯著的成功的，我們期待他們合作的成功罷，

新婚四月分別十年
一幕悲歡離合活劇

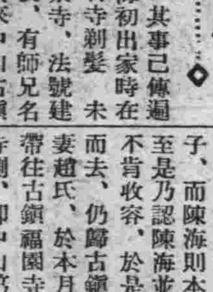

（新會訊）新會城田心巷合隆坊，陳甲有子名陳海，娶妻趙氏，四閱月後，因細故之爭，陳海出家爲僧，轉瞬十年，本年五月其妻往悅城拜龍母，順遊鼎湖山，不意與其夫陳海重逢，乃約定迎海歸家團聚，惟其父陳甲不允，遂演成一段悲歡離合之活劇，其事已傳遍會城矣，查陳海初出家時在新會社阮鄉叱石寺剃髮，未幾又赴廣西龍泉寺，法號建開，其師圓寂後，有師兄名叫建西者，奉派來中山古鎭福園寺當住持，建開亦隨同到此，每年在龍母誕時期，遊鼎湖者人衆，建開（即陳海）承師兄命帶古鎭土產赴鼎湖，至冬季乃回，不期今年五月建開在鼎湖，夫妻重逢，其妻哀求還俗，約期十月二十日回家，趙氏且縫製新衣，迎之還俗，但其父自陳海出家之後，其妾生有一子，而陳海則本係螟蛉子也，至是乃認陳海並非其螟蛉子，不肯收容，於是陳海又拂袖而去，仍歸古鎭福園寺，其妻趙氏，於本月廿一日求人帶往古鎭福園寺追夫，福園寺側，即中山第三區公安局派出所，該地頑童，乃大呼『和尙有老婆』之聲不絕，圍觀如堵，趙氏候至廿三日，由其師兄建西大師，偕同其妻回會城再見其父，初陳海返寺門時，其父向人言，似有悔意，謂確是海兒詎其妻第二次帶之回家，又爲老父不認，仍執前言，立時驅逐，幷警告其媳，若爾認僧爲夫，立即脫離翁媳云云，趙氏無法幹旋，陳海偕其師兄建西大師，居致政路仁和旅店，趙氏連日到晤，夫婦十年相別，離而合，合而離，每談家事，相向汍瀾，此中情形非筆墨所能形容盡致也，至前日晨，建開與妻再作第二次分離，趙氏去年已買得蛉螟陳海囑其善爲扶養，將來又再有機會乃回家團聚，從此又再與靑磬紅魚相伴，家庭之樂，須俟來日矣，

中國銀行

全國首創穩固之國際匯兌商業銀行

資本　銀元二千五百萬元　資產　銀元八萬五千萬元

營業要目

存款	定明存款	穩固存款　隨時抵借	（利息優厚）
	往來存款	領用支票　收付便利	（手續迅速）
	特種存款	憑摺收付　儲蓄性質	（積少成多）
	中外貨幣均可存款		
匯款	種類	電匯票匯信匯應有盡有	（手續簡便）
	國內	分支行遍設各埠全國通匯	（匯水低廉）
	國外	世界各國均可通匯	（行市克己）
押款	進口出口國外開信用證均可辦理		（助長貿易）
代收款項	本埠外埠國內國外概行承辦		（便利工商）
兌換	中外貨幣日有行市價值克己		（信息靈通）
放款	抵押放款貼現放款		（利息低廉）
通信代理	通信辦事並代顧客辦理國外通信		（扶助工商）
賣買證券	顧客委託承辦買賣		（服務社會）

南北滿分支行　哈爾濱　新京　吉林　黑龍江　綏化　呼蘭　黑河　瀋陽　大連　安東　營口　開原　（電報掛號六八九二）

康生医院

一般各科　隨時應診入院

日曜日午前中　午後休診

新京三笠町郵便局向角

電話二二二九四番

用熱砂糖湯冲服　五分後熱解

竹村製　冲眠藥

大人小兒無副作用　全國到處藥店均有代售

牛乳之需用務必赴三宅牧場

於酷寒之保健務必用牛乳

征服迫於目前之嚴寒零下三十度常飲牛乳最爲必要因牛乳中含有保持體溫之乳糖脂肪加塞因維他命等支持吾人生命强健身體所有必要之榮養有最適宜之比例

絕對信用

三宅牧場之牛乳因有二十餘年之歷史常標題公衆衛生而博得絕對信用今以壓倒的絕讚所以近代家庭歡迎確守左之五條

一、乳牛之健康（付全部健康證明書）

二、乳牛之飼料用最善良者

三、乳牛之管理盡最善之努力

四、牛乳之處理以最新式施設販賣最清潔最高級之純良牛乳

五、本牧場對於持絕對責任

均質牛乳　純良牛乳　脫脂乳　乳酪　牛乳券

新鮮　第一次濾過　冷却機　第二次濾過　自動塞瓶機　自動王冠打栓機　最新式殺菌機　品質善良　分送迅速

非常重要的牛乳之榮養處理方法一經失敗即行消失故於設備之不完全之牛乳食其價廉非賢明者所取之手段也

優待部之新設

人工補乳小兒食用之牛乳病人服用之牛乳家庭中關於牛乳之處理方法及其一般有不明瞭之點如蒙承問當即懇切回答又詳細之小冊子承索即行奉上，請充分利用爲荷

行人工補乳之主顧承索當以最新式補乳瓶奉送

百聞不如一見恭候駕臨本場

本店　新京飛行場南　三宅牧場　電話二〇八八番　場主三宅濱治　獸醫鈴木芳吉

支店　公主嶺柳町　三宅牧場　電話二二一番

英國近代文學家

—十六世紀—二十世紀—

素衫

二

五　司各德

一七七一年八月十五日生於蘇格蘭的愛丁堡，父爲法律家，母爲著名的醫生的女兒，他幼時罹病，在小學中學專愛讀醫史及古典文學等後習法律，四十九歲的時候(一八二〇)喬治六世授以男爵，

他的文學的經歷，是始於歌德的戲劇和其他的翻譯，其次他發表了一個詩集，內裡以湖上佳人爲最著，這時正當拜倫的CHILDE HAROLDS PILGRIMAGE 出世，他自覺得自己的底委實不能與拜倫相抗，遂棄詩壇而轉其筆鋒於小說，四十三歲時(一八一四)把初作的歷史小說WAVERLEY(六十年前)匿名發表了，自是以後他每年發表小說二三部，忽成了小說的名聲，

他自五十五歲後，因了與友人共同出資書店的破產，乃負有十餘萬磅的債，畢竟他償還了七萬餘磅，但因爲過勞傷了心身，乃赴意大利去養病，旋因病勢不可治而歸國，一八三二年逝去，年六十一歲，他最著名的作品有ROB ROY IVANHOE：

六　拜倫

『力』與『美』的詩人拜倫，一七八八年一月二十二日生於倫敦，他的家境很好，他少年時代好談歷史小說一類的書，他在學校並不是一個勤奮的學生，十七歲時進劍橋大學的三一學院，卒不能得學位而退學，他最初的詩集在一八〇七年出版，遭批評家的攻擊，大憤，乃於一八〇九年又發表猛烈諷刺的書，他的有名的備忘錄是在大學時開始的，他又是一個熱心的運動家，又好旅行，一出大學便到西班牙希臘，土爾其等地旅行，其結晶著作旅行記出版，(第二集)還詩篇把他的名聲突然提高了，其書實只五星期便重印七版每日訪他的人不絕，又因爲其文名與貴族與美貌的緣故時常受社會界貴婦人們的招待，一管筆足值萬金，正是他那時的聲價，

海賊出版後，他的聲譽更高，尤其是婦人們更其喜歡讀他的詩，其結果發生與格羅拉影夫人的事件，以及與密爾朋克小姐結婚，但結婚後一年便又宣布離了，於是他懷着滿腔不平，到瑞士去遊行，希臘的囚人，旅行記第三，塔朔的悲哀，以及與歌德的浮士德並稱世界名著的曼佛來特，

他又到意大利的威尼斯，作伯波，旅行記第四，後與顧橋梨同居，一八二一年爲她而作的傑作沙達拿巴爾士出版，又出格尼續至十六卷

後來他投筆從戎，因作戰畫策費了他好多精力，因而損其健康，發病於是年四月十八日遂客死於異鄉軍中，才三十六歲，

七　加拉伊爾

一七九五年十二月四日生於蘇格蘭，他家很貧，十歲時入中學，被人嘲笑，十四歲時進愛丁堡大學，十九歲中途退出學校，當了三四年教師，他把處女作鮮勒傳在倫敦雜誌發表了四個年始完以外他差不多完全是翻譯，遊巴黎歸國後居於博多婚丘與洛塔果威爾休女士結婚，移居於愛丁堡，作訪員，發表了貝爾諾傳及共著作，歌德的黑列拿等論文，

他過了六年閑居生活後，又爲書局拒絕了出版權，他的生活便有些慘澹起來，於是他便做法國革命史，法國革命史出版後，他的生活成了順調，不久他的英雄崇拜論也出了版，他的夫人又得到了伊母的遺產，每年增加二三百磅的收入，

四十年以後的他便稱爲英國文壇的霸王了，主要的著作是過去與現在，CROMWELL傳等，

八　丁尼生

近代英吉利稱爲維多利亞朝之光榮的詩人丁尼生，一八〇九年八月六日生於林肯州的蘇麻斯比，父親是牧師丁尼生是其父八男四女中的第四個兒子，他家里充滿了文學的空氣，他寫詩的念頭幼小便養成了，十七歲與其兄郤而斯發表共著的兩兄弟的詩集，十九歲乃與其兄入劍橋大學，與哈蘭訂了親交一八三〇年他的第一詩集出版，一八三三年第二詩集相繼而出，於是他的名望漸漸高了起來，九月哈蘭急死，他也害了很利害的眼病，當時的他說，想要廢詩而自殺了，

其後十年平安的過去，至一八四二年出第三詩集，這書頗得好評，三十六歲時受政府金二百磅，一八五〇年作哭哈蘭的名詩 INMEMORIAN 這詩不單是在於亡友的追遺，而且是他精神上復活的記錄，和時代精神的反映，這年他與久成爲問題的塞爾爲特小姐結婚，十一月繼華滋華斯而就詩職，不久又與新婦遊行意大利，歸來屢次執筆作國歌一類的詩歌他的文名由於一八五五年所出的MAUD，而達於絕頂，

他在詩以外也作戲曲，有皇后馬驚等數篇，他的精力到晚年而愈盛旺，一八九二年十月二日以八十三歲死去

九　薩愷來

薩愷來是十九世紀中葉英國文壇上與迭更司並稱的偉大文學家，其作品殆都是充滿以銳利，沈痛，諷刺，諧謔的，他在一八一一年生於印度的加爾各達，幼時便送歸本國，後入劍橋大學，中途退學，

一八三〇年到德國去訪歌德，歸來投資於印度銀行失敗，其他事業又耗去他大半的資產，一時他做巴黎通訊員，一八三八年窮迫而歸，乃用假名賣稿，維持其生活同時他的妻又死掉了，他過了四年獨棲生活，所以那時他實在悲慘得很，巴黎雜記亞利 休雜記便是這時代的作品，一八四六年出版虛榮之市第一卷，頗得時人的稱讚，次年出 PENDENNIS 他的聲名大振，一八五二年出的 ESMOND，稱爲英吉利最大的歷史小說，一八五三年出版 NEWCOMES並稱爲薩愷來的四大名著，他前後兩次渡美，晚年出版 ESMOND復篇，更充康希爾雜誌的主筆，但不久便退隱了

中國作家曾今可

—是個胖子很像洋行的買辦— 女友很多提倡過詞的解放

是一個胖子，看去神氣很像一個洋行買辦，西裝整潔，皮鞋光亮，頭髮留得很長，圓圓的臉，有點微黑，

女朋友特別多，據說每個月裏，總有幾個陌生的女生寫信給他，他雖然不是小白臉，可是肯花閑錢，常常和女朋友看電影，吃咖啡跑跳舞場，

男朋友也不少，可是現在很有幾個鬧散了，他的朋友說他利用他們，而曾先生又說，他的朋友因要求不遂而中傷他，內幕如何，局外人不得而知，

主編過『新時代』月刊，提拔過幾位無名作家，如何德名，王一心，拾名，呂紹光等都受過他的捧場，據說『新時代』銷路當時很不好，他運用交際手腕後，頗有發展，

曾先生是風流才子一類的人物，和章衣萍還提倡過『詞的解放』如『管他娘』『打打麻將』等名句，至今猶膾炙人口，後經『自由談』諸公大施痛斥，他似乎因此而灰心，前曾聲說要到歐洲讀書去，現在他蟄居小樓，有大不問世事之態，『新時代』月刊已停辦了，

名著介紹　離婚

老舍(15)

第五

一

老李上衙門去，張大哥確是有眼力，給老李租的房正好離衙門不遠，也就是將到二里地，省車錢是一，可以來往運動運動是二，午飯能在家裏吃是三，

老李雖然沒有計算一月可以省多少車錢，可是心中微微有點可以多儲蓄下點的光亮與希望，想到儲蓄，不由的想到，家眷來了，還能剩錢，張大哥永遠勸人結婚和接家眷，唯一的理由似乎是『兩口兒並不見得比一個人費錢』好像女人天生來的不會花錢，沒有任何需要，老李看女人也是個人，可是英的媽……即使是養隻雞也得給小米吃呀！老李覺得接家眷這回事有點錯誤，一家之長越看自己越不像，

快到了衙門，他更不痛快了，怎麼當上了科員？似乎想不起，家長？當科員或者不是件壞事，沒有科員的薪水怎能當家長，科員與家長是天造地設的一對—什麼？看見了衙門，那個黑大門好似一張吐着涼氣的大嘴，天天早晨等着吞食那一羣小官僚，吞，吞，吞，直到他們在這怪物的肚子裏變成了醜惡的枯乾閉塞，死！雖然時時被一張紙上印着個紅印給驅逐出去，可是在這怪物肚中被驅逐，不是個有刺激性的事還裏免職，而去另起爐灶幹點新的有意義的事，絕對想不到，此處不留爺，自有留爺處，衙門不止一個，吃衙門的蟲兒不想，不會，也不肯幹別的，可恨的怪物！可是老李得天天往怪物肚中爬現在又往裏爬呢！每爬進一次，他覺得出他的頭髮是往白裏變呢，可是他必須往裏爬，一種不是事業的事業，不得不敷衍的敷衍，現在已接來家眷，更必得往裏爬了，這個大嘴在這裏等着他，『她』在家裏等着他，一個怪物與一個女魔，老李立在當中，科員，家長！他幾乎不能再走了，他看見一個衰老醜惡的他，和一個衰老醜惡的她，一同在死亡的路上走，路旁的花草是些破爛的錢票與油膩的銅！然而他得走，不能立在那裏不動，詩意？浪漫？自由？只是一些好聽的名詞，生活就是買爐子，租房……爐子送去沒有？她會告訴怎樣安鐵管子呀？

到了衙門口他眞要往後退了，可是門口的巡警似乎故意戲弄他，給他行了個立正禮，他只能進去，他的手出了汗，那一羣同事們一定都等着審問他呢『老李，接家眷也不言語一聲？幾時請吃飯？』吃飯，那羣東西和蒼蠅同類嘴不閒着便是生命的光榮！

進了自己的辦公室，心中安定了些，一個人還沒來呢他深深吸了口氣，破公事案鋪着塊桌布的寃魂，茶碗印墨汁點，煙捲燒的孔，永遠在這裏，永遠，大而醜的月份牌，五天沒撕了，老李不來沒人管撕，玻璃上的土！怪物的肚子裏沒人管任何事情，他把月份牌扯下五頁來扔在紙簍裏也配叫作紙簍，靠着兩面牆還隨時的自己倒下來，

他坐在自己的椅子上屋中最破的那一把，發楞，公事公事就是沒事世界上沒有公事，人類一點也不吃虧，公文，公文，公文，沒頭沒尾沒結沒完的公文，只有一樣事是眞的—可恨牠是眞的！和人民要錢，這個怪物吃錢吐公文！錢到哪兒去？沒人知道，只見有人買洋樓，汽車，小老婆公文是大家能見到的唯一的東西，老李恨不能登時摔碎那把破椅子，破公事案，破紙簍，和這個怪物！可是摔不碎這個怪物，連這張破棹布也弄不碎，碎了這塊布等于使磚塔胡同那三口兒餓死，

他又坐下了，等着他們，他們這個世界是給他們預備的在家裏 油鹽醬醋與麻雀牌，來到衙門，一進門有巡警給行禮，進了公事房，嘻嘻嘻，討論着，辯論着，彼此的私事，孩子鬧耳朵，老太太辦生日，春華樓一號女招待，能晚到一分便晚到一分　能早走一分便早走一分破棹子，破茶碗無窮無盡的喝茶　煙捲煙斗一齊燒着把月份牌都罩得看不清老李等着他們他們是他的朋友，在某種程度上，他的審判官，他得爲他們穿上洋服，他得隨着他們嘻嘻，他接家眷得請他們吃飯，他得向他們時常道歉，

邱先生來了，

『啊，老李，回來了？家中都好？』和老李握了握手，

邱先生的眼中帶着點不大正經的笑意，老李的臉紅了邱先生沒往下說什麼，可是那個笑在眼角上掛着，大有一時半會兒不能消滅的來派於是老李的臉上繼續着增加熱力，

邱先生脫大衣，喊聽差泡茶，眼睛沒看着老李，可是眼上那兩個笑點會繞着圈向老李那邊飛擲，像對流星，

吳先生也到了，

『啊，老李，回來了？家中都好？』和老李握了握手他的手比老李的大着兩號—按着手套的尺寸說—柔軟，滑溜，帶着科員的熱力，然後，掏出一毛錢的票子『張順，送車錢去』

吳先生非常正直，可是眼角上也有點笑意，和邱先生的那個相似，雖然程度上不那麼深，老李的臉更熱了，

他閉着氣等小趙，小趙來到他就知道是五年徒刑，還是取保釋放了，

小趙沒來，

從文藝大衆化說到秧歌

先是文言白話之爭，問題慢慢的擴大到了大衆語，接着這一問題的開展，又引出來文藝大衆化的建設問題，關於文藝大衆化的問題，過去也會有人討論過，參加的人有創作家也有理論家，這次問題再起，當然比以前更嚴重一些了，討論雖然已經有日，可是還沒有結論，意見紛紜，各人堅持各人的主見(當然也有客觀的條案在內)而創作家們似乎是在一邊瞧熱鬧，

我們很希望文藝大衆化的問題能早日得到正確的結論好使我們的創作家們有了實踐的條件，去負起他們文藝大衆化的任務，同時我更希望創作家不要袖手旁觀，自己應當勇敢的走進問題的漩渦中，

過去文藝大衆化的討論，問題雖然有了結論，創作家去實踐了嗎？沒有的！從那時到現在，大衆化的作品連一篇都沒有產生出來，

關於文藝大衆化的形式問題，曾經有人主張可以運用舊的形式，這主張我也同意並且我還提議用『秧歌』的形式，

『秧歌』是普遍流行於農村的，這種調子是農民自己來創造的，他們完全用方言來寫，無論男女，都聽得懂，而且唱得出來，

農民是愛好『秧歌』的，尤其是婦女們，特別喜歡聽，她們聽『秧歌』比聽草台戲還高興，她們對於『秧歌』的理解比男子還深着一層，因爲『秧歌』中所描寫的以婦女的生活佔着濃厚的成分，如『劉三換妻』『後娘打孩子』『趙陵俗借閨女』等等都是刻劃着婦女的生活與心理的變態使人要『忠孝節義』使人絕對服從，作一個老實人『命由天定』他們巧妙的用這種定理來斷一切，我們可抄一個童養媳受了婆母的責打之後求饒的一段，

童養媳唱，

有兒媳跪地上眼淚紛紛，
尊一聲老婆婆母細聽媳云，
兒媳我那敢罵婆母，
天打五雷火焚身，
我若是睡在廚房我就不是人，
小妹妹挑唆我屈死嫂嫂的心，

她不會有什麼反抗，充其量也不過是賭咒，那完全是在表白她的心，其中沒含有絲毫的反抗意義，

我們如果運用了『秧歌調』的形式，採取新的題材，參入前進的意識，用大衆的語言，大衆的生活方式，製成大衆讀物，未始不是文藝大衆化的一種好的收穫，像『子夜』等作品，農民以及勞苦大衆不見得會看得懂的，假如我們把它編成『秧歌調』那麼一般民衆都可以唱得出來，也聽得懂，意義自然也就明白了，這工作我希望能夠照自己的話實行，

浣溪沙

蟄龍

涼枕孤燈夜寂寥，階前點點淚芭蕉，誰解愁腸皆寸斷，雨瀟瀟，◇蟋蟀哀聲和笛泣，相思不寐坐通宵，憔悴一身憐瘦影，漏迢迢，

謁金門

蟄龍

螢暗度，涼月一窗無主，風露何心偏見妒，對花含淚訴，◇身世而今頓悞，憔悴菱花知否？屏冷幃空燈焰吐，篆烟飄如縷，

善舉

張天翼

漫天漫地刮着風，路燈的光一閃一閃的，

柴先生剛打余主任那兒回來，他把腮巴埋在大氅領子裏，聳着肩膀走到了自己家的後門口，

他並沒覺得冷，肚子里倒正在發燙，唔，他今天碰到了幾樁得意的事，贏了余主任他們七十塊錢不算，余主任還跟他特別要好——對他說了許許多多心腹話，是啊余主任相信他，於是他一直微笑着，彷彿余主任在這後門口等着他似的，他鼻孔裏還輕輕地哼着歌　他覺得世界上什麼東西都怪可愛起來胡同裏這排房子似乎對他挺親熱，就是風也刮得叫人舒服，

廚房裏那橘紅色的燈光打鐵柵窗裏射出來，士敏土的路上就有一塊方方的亮，照得見旁邊一條槽—在流着膩膩的水，上面的煤味兒混着下面的霉味兒往柴先生鼻孔裏衝，他覺得似乎並不難聞，沒像往日那麼要吐口唾沫，他還是微笑着，舉起個右手來，很有禮貌地敲着門那隻皮手套撞在門板上—發出了一種挺溫柔的聲音，

『高媽』他梗着嗓子叫，嘴一張，牙齒就給冷氣振得一陣酸，

忽然——牆邊有個黑東西一動，

柴先生老實嚇了一跳，退了一步——

『誰！』

『我……』那黑東西長高了點兒，哆嗦着聲音『我三天沒有吃的，我……』

嚇，一個花子！

他透了一口氣，瞧那花子一眼，臉子當然瞧不明白，祇看得見那個黑糢糊的身子彎着駝着，哆嗦得站不住，嘴裏噓氣也就像電鈴聲響似的那麼顫着，

怎麼，還有什麼好玩兒的這麼個大冷天，三天不吃點兒東西，嚜着個肚子獃在這兒光喝西北風！

『唉，眞是！』

柴先生楞了會兒，就打定主意要同情他，

『進來！』——後門一開，他就喊那個花子『你好好烘回火，吃點飯，我再給你幾個錢，……高媽，還有飯吧？』

高媽瞧了那花子一眼，

『冷飯還有一點』

『好，給他一點』

說了就頭也不回地往樓上走，可是到半路裏又想到了一些什麼，就停了步子，是啊，做好人總得做到底，那他今天就算又做了件得意的事了，他喊高媽，

『高媽，沒熱飯麼？』

『祇有冷的』

『唉，冷的要吃壞肚子哩去沖點開水來泡泡吧』

舌頭在嘴裏咂了一下，噴的一聲，他就很重地踏着步子到樓上，

樓上漆黑的，

『高媽，高媽！……太太小姐呢？』

厨房裏洋鐵水壺鏘鏘地響了幾下，

『太太帶小姐上陳太太那裏打牌去了，說今晚上恐怕不回來哩』

柴先生一陣冷，剛才那些勁兒全都凝成了冰

『怎麼……哼！……』

他懶懶地拖着一雙腿子又下了樓，

這成個什麼模樣！—這所一樓一底的屋子，就祇剩了他柴先生一個人，還帶個花子在厨房裏，於是柴先生向厨房那邊瞧了一眼，那花子可動都沒動，靠牆蹲着—縮做一團，

蘇聯舉行全國作家會議

討論三大問題

蘇聯最近曾舉行全國作家會議，使全國作家，在同一意識之下，努力著作，一切情形，甚足爲人參考之資料也

列席人物

開會之日，蘇聯機關報布羅大日報，出特刊六張，專刊會議消息，布羅大日報，每日讀者有二千萬人之多，故作家會議，該報宣傳後，足以引起蘇聯全國民之注意，蘇聯迭克推多史太林氏，嘗曰『作家爲靈魂之機匠』可知其實有左右全國民衆思想之力量也，會議時，列席代表，如出版界新聞記者，戲劇作家，電影劇本作家，無線電之詩歌作家等，凡從事文化運動者莫不加入，種種盛況，筆難盡述，

三大問題

在各種議程中最重要之問題凡三(一)往者蘇聯全國人口總數中，文盲佔百分之八十，今日則識字者已有百分之八十，文盲僅佔百分之二十矣，識字之人數既多，所需要之讀物，亦隨之而加多(二)在此社會主義國家中，因勵行普及教育之結果，已使不識字者均能識字，此後企圖，乃在由作家之力量，以統馭或建設民衆意識，蘇聯全國作家，對於政府此種企圖，固莫不贊同(三)蘇聯無論如何，將證明英國自愛爾蘭至印度，所處置之一切方法，均有莫大錯誤，須調和彼此關係，所謂調和之法，即在不分種族及面色，故蘇聯之作家，每多爲少數弱小民族說話，

寫實主義

我人如將上述三大問題，引申其意義，則(一)在使作家知政府企望於彼等者，即在多所寫作(二)作家自身應樂於寫作(三)作家應根據社會主義之生活形態而寫作，但以上種種，尚未足解決此次大會中之主要問題也，主要之問題維何，即作家用何種方式寫作，會議結果，一般列席之作家，已共同發現一明顯之事實，即過度之宣傳，亦無特殊效果，故共認此後寫作，當實事求是，偏向寫實主義，以解決種種人生問題，此次作家會議之結果，將使蘇聯作家，從此轉變作風，描寫一事一物，將似繪畫者，繪出此圖畫之全部，而並非單繪一部，故自歐戰以後，蘇聯作品，所具偏於宣傳之色彩今後亦將漸漸消滅矣，

文章成功論

仲泉

古人的詩說『文章本天成，妙手偶得之』這個妙手正如同變戲法的一抖氈子獻出來幾個大碗一樣，戲法講究乾淨利落，手眼心神，文章之成功亦然，

文章是假玩藝—我的手彩，你的眼神，看明白了是這麼一檔子事，看不明白永久在納悶，但變戲法的到台上先來兩句『戲法人人會變各有巧妙不同』『玩藝是假的您看個乾淨利落快』而作文章的人則不來這套，偏要說什麼靈感，心靈的奔泉，發乎肺腑丹田之間，毋乃欺人

假不假的先不必論，單是文章的成功，說起來是一件很難的事『雖然文章本天成妙手偶得之』大自然界裏俯拾即是，可是你知道怎麼得之？怎麼俯拾管觀夫楊香武三盜九龍杯，在三張桌子上來個珍珠倒捲簾式，於是杯得之矣，路有遺皮包者人見之俯身拾起，文章之成功亦如此乎？蓋有說也，

文章成功之難，好像是孕婦臨產的時候那麼費勁，這話雖然比擬不倫，實際上情形是相同的，文章在未成功以前——文思縈廻於腦際，正如懷孕在未臨產以前，提心吊膽同一神情，躺在沙發上望着天花板出神，坐在椅子上搖頭擺腦，坐不定立不安心裏不知如何是好，等到文章成功了——人之呱呱墜地也，身上立刻覺得鬆快，好像去了一場大病，

得一篇文章却不容易，雖然『陽春召我以烟景，大塊假我以文章』固不能輕而易得，俯拾即是，譬如看見一個賣饅頭的，誰也知道饅頭是吃的東西，不是文章，而被妙手看見了，便作成了一篇文章，

『饅頭之於人也，要以充饑果腹而已，饅頭有發面者，硬面者，其類不一以範雁蒸之，佐鹹菜而食其味頗美，考饅頭之原起始自諸葛亮祭蘆江，即馬連良之拿手戲也，夫人莫不吃饅頭，人不吃饅頭則饑，饑則有性命之虞，饅頭之用大矣哉！』

如此，文章才是妙手偶得本來誰也知道是這麼一檔子事，不過我的手彩，你的眼神而已，

夜

陳天

夜　夜是沉默地像人的靈魂似地寂靜，一點風也沒有一點的活的氣息也沒有，只輕蕩蕩的像凋落了的薔薇花的瓣—在睡倒地，僵硬硬的苦寂的亡逝了，

星，星似元旦夜底花火，在孩子們手里燃着，發出跳躍地芒光，一閃一閃地像姑娘的笑：嘀滴滴的傳送到人們眼里—

幾個漂泊人兒似的柳，在馬路地旁，同夜一樣顯着怕人的影子，一點也不像清晨的笑，

只要你的心是憂鬱底，一走到寂寞的夜，就感覺着夜氣幽幽：像個哭喪的臉對着慘淡淡的風愁，

高樓像一層一層的山，在夜地陰森的影子里，我是怎樣的也瞻仰不着牠底特美，只瞧着黑洞洞的有些凄涼風味：

街上的燈閃着慘淡的色，在夜底深壓的氣氛下時朦朧像淚的幽泣—一點點的閃耀着光輝：

走在道上，一個行人也沒有，眼睛迸發着紅的白的火光：夢似的幻：怕魔，靜的楊柳，死沉沉的高樓，夜底幽幽的氣息：都使我底心泣因爲肺病近日又濃重化了呼吸的時候準是張大了嘴，在清涼的夜底神里，我深深的呼吸着：肺葉舒暢的伸縮着：竟同白的芙蓉開放在晨陽的光下—艷美，幽暢：

舉大了腳步，奔着廣通的十字路口，療養心底深哀，人們那麼的多，多到一個衣角觸着一個衣角瘦長的影子一個一個浪蕩的動着：在燈光底下，樹的蔭下：

六月的溫柔，沉醉了多少的男和女：蒲裏的草香，圃與底花芬：郁馥馥地沉醉了人的心：神：

家庭常備藥

亞蘇達姆膏

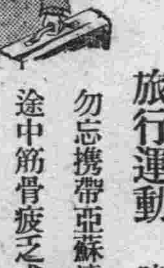

旅行運動時、請勿忘携帶亞蘇達姆、途中筋骨疲乏或受意外之傷時可作恢復藥或救急之藥。春夏之期、外出常被日晒、膚易變色。故多方賞用亞蘇達姆以充保膚料。又在被晒後辣々作痛時、亦請用之便可治癒。

鐵骨橋梁　五金製品　製造各種機器及其他　承辦土木建築設計製圖

服部組鐵工廠全景

國都新京住吉町二丁目八番地

服部組

北滿唯一之大鐵工廠　如蒙參觀　曷勝榮幸

鐵工部　土建部　電話　長三九六三番　長四八四四番

本部　奉天浪速通三五〇地　電話三七六九番

代辦事項

商標註册代理人及一切手續
民刑事訴訟非訟事件
鑑定、和解、其他一切

辯理士　辯護士　法學士

古宇田晶　商標法律事務所

新京百貨店三階第三五號

電話 ③五九九五 ③七三七 四八七二番

耳鼻咽喉科專門

診療時間　自午前八時至午後六時　星期午後停診

院址　新京梅枝町四丁目二番地(領事館前東三條通橋角)

公主堂　三井醫院

院長醫學博士　三井忠

隨時入院　應召出診　電話二七〇三番

通曉日語而願爲看護婦者來院接洽

冬期醫學常識

啓發式榮養法 理論與實際

『榮養』原來是一個專門名詞、然如今已爲家庭常用名詞、此不外醫學移入家庭之一種表現也、榮養劑與此併行、已有長足之進步、種種亦繁多

非有愼重之判別

不可、否則不但無益且有害處、無論有何事欲判別得宜須先有相當之知識、茲將榮養及榮養劑之常識略加說明以供參考

按從來普通之榮養劑、係用種々榮養素化爲易消化吸收之物質、以便供給於衰弱者或病人爲目的、記者試稱之云濾輸式榮養劑故榮養劑之價値須依所含榮養素之質量之如何而決定、例如多以『等事項爲無上之條件、此種榮養劑、固有存在之價値惟本劑之榮養價値可抵魚肝油之養十倍雞蛋之幾十倍：』深加研討、凡需榮養劑之人幼已缺乏消化吸取能力、故雖爲如何美善之榮養素亦有不能化爲血肉之憾、於是一般治療界對於從來之濾輸主義的榮養法極感不滿、遂移

啓發主義的榮養

方法矣、查此方法、即採用啓發人體天生具有之榮養能力、即消化吸收之力量、且能直接供給榮養素之藥劑者也、因有此項性能

且効力最合理想故最近爲榮養界所爭而利用之査黑藏菌因含極複雜多端之成分、故單就補給榮養一點以言、亦有卓越廣汎之効果、即有脚氣、胃腸、發育之促進上有効之維他命B、有與魚肝油同樣効果之維他命A、或D、其他里精韮斯奇精、又能促進嬰兒發育之阿米諾酸、能造血之鐵能

提高抵抗結核力

之鈣、其他各種榮養素網羅不遺、惟諸如此類效果不過僅占全體効果之一部分、蓋黑韮更爲可貴之特長、即在含有十數種活性酵素綜合而能發揮榮養之功是也、酵素果有如何之化學的組成、雖以現代最進步之學問、亦不能闡明雖爲如此徵妙之物質、然經進入體內則作用於衰弱下之全身、尤其胃腸細胞、使諸清醒復活、得以增進食慾加旺消化吸收機能、則增進榮養之第一步至此完成也、實際上、一般衰弱者、如服用黑韮則體量遞增、猶如目睹此爲促進榮養之基礎已確立而雖普通食物亦能爲血肉之左證也、如最近盛行中之澤村博士『錠劑若素』乃係以此理論與實驗爲基礎而製成之最優秀的黑韮菌劑也、

爲得耐寒的体質 應採何等食餌

老人病人、及易患風邪之人畏怖寒氣的心理尤甚、故每屆冬期迫近、心中焦灼萬分禦寒之方法、一般以爲多食滋養品以計

◆……肥滿 乃爲第一要件此種思想、遽難斷爲謬說、然有欲食而不得之人、有食後即傷胃之人、有食飽不成肉之人、對於此種人應如何爲宜、是爲待解之重要問題也、

此案可能解決、記者爲便讀者了解計、今以例說明近來有一新藥、名爲『若素』有經驗該藥之人皆謂服用後必覺空腹之早來、或者戲稱飯桶藥者、查若素所以能有如此之効果、蓋本藥之主成分黑菲、不如普通健胃劑或消化藥爲單純、而具有複雜且優秀之効力、因其各成分之綜合作用

◆……胃腸之活動漸趨活潑、增進消化且能整頓大便服用若素後必覺空腹亦因此而來也、

空腹誘人多食、多食後大概用地阿斯答哉、百布信(胃液素)等、惟『若素』所含消化酵素更多且有維他命及其他無機物故可兼消化、吸收之効既已食慾旺發、食量增加消化良好、則身體之肥健不期而得、又有雖

◆……結核 病者服用『若素』後亦見體量漸加之事實則畏寒者之得肥胖尤屬易事也、

雖已肥胖、不必以能耐寒過於肥胖則反起手足冷症、又易患風邪、是於婦女多見之現象雖酷寒亦不攙之人乃多爲不瘦不胖極合中庸、惟能渾身即是活氣者也、

然則耐寒之要諦在謀養成活氣、即可明瞭、

活氣由何而來乎、雖以胃腸之強固爲根本、然非仰其他各機關之健全協力不可『若素』已如上述所奏効力不止胃腸且能遍全身各機官、祇賴此種之藥劑始能達成完美之耐寒効果、

購買『若素』者須知

上文係記者介紹新醫學之常識供獻於讀者以保健或療病之實用爲目的、惟個間既已提及『若素』以作例證、故記者豫料、讀者中閱後必有欲試服用該藥者特不厭求詳補誌該藥以作參考、

『若素』分錠劑與粉末兩種其價格試就一月份量以言每一瓶錠粉均爲日金一元六角、因其低廉或能惹人疑惑、亦未可知、然如一悉內容、諸疑必可釋然、蓋本藥之總發賣元榮養與育兒之會、如其名所示、非以單純之營利爲目的、即以增進人類之健康、助長嬰兒美善之發達爲宗旨向來貢獻於社會事業非淺且本藥創製者澤村博士爲人仁愛、對於藥價夙有主張即藥須救萬衆之病、絕不可貴、乃榮養與育兒之會承此博士之宗旨、竟出此低價以問世者也、至於購入該藥之途、開業價滲沂於中外、已爲世界的大衆藥、故華滿各地著名藥房皆有代售、則先索就近藥店尤爲便利云、

母的手記

食藥愛如點心 幼女胃腸遂癒

(奉天) 李媚貞

(前略)僕有五兒、前中一女年方四歲、生來胃腸虛弱、易患消化不良症、又常罹感冒、秋冬之候不得、出外玩戲、終鎮日悶悶不樂(中略)牛奶代乳粉等之類完全不吃、其他滋補品亦鮮之亦不能持久、因而面黃身瘦可憐萬分、

當時僕夫又傷胃腸、休養數中日仍不大好、以爲事務忙中不便久臥令僕往藥舖訊問有無好藥始知『若素』最有効力乃購來一瓶請夫服用(中略)幼女一睹其父所用之藥、亦願食之迫不得已而給兩三粒、每次如此、愛如菓子(中略)其後女兒竟能飲食大進、便通整頓血色大加、精神煥發、外出作玩亦不患風寒(後略)

FUK MONAL

モナール

福嗎那兒

鴉片·嗎啡 斷癮迅速安全

患嗎啡癮者以福嗎那兒戒除之則可迅速於愉快自然之中離藥

如曾患有嗎啡癮者一但中斷供給則所受之痛苦實爲普通人所不能忍覩者其禁斷時現象最初惡寒戰慄頭痛暈眩食慾不進痛述所有全身之苦悶呼吸亦感困難或完全失却意識等往往見有轉入死亡之途由此可知嗎啡毒之治療爲如何之困難矣

治療嗎啡毒之眞諦及福嗎那兒之効果

如不顧禁斷時之痛苦放任一定之期間或以監禁式解毒此種擧動是如何之殘酷而且又到底不可能者假令雖強制執行已將癮戒除但仍不免再染嗎啡之毒也總之禁斷時必須緩解其痛苦予以安靜之中排除嗎啡之使用量或以漸減方法爲最合理想者也

依此目的則以福嗎那兒爲合理的治療劑使激減嗎啡等鹽類之使用患者於治療中頗感爽快而夜間能安眠使食慾之增進體力之增加恢復顯著之榮養康健於愉快自然之中以達戒除之目的此種情形係得自實驗者之口述而博大衆之讚賞爲

(文獻進呈)

包裝　皮下　一五管　十管　錠服　二十管　五十管

滿洲國及關東州特約販賣店(順序不同)

大連市浪速町　日本賣藥株式會社
同　吉野町　大正堂藥店
同　信濃町　太洋堂藥店
旅順　乃木町　田中濟生堂藥店
同　若狹町　宮竹藥店
旅順　大山町　萬代藥店
新京日本橋通　井上誠昌堂
新京　吉野町　大和藥房
新京城內大馬路　安達藥房
奉天浪花通　井上誠昌堂
奉天浪花通　榊原藥房
奉天加茂町　日本賣藥株式會社
奉天小西關大街　井上誠昌堂
同　小西關大街　佐藤廣濟堂
安東縣市場通　一木且治藥店
同　七丁目　井上誠昌堂
遼陽大和通　安達藥房
哈爾濱道裡石頭道街　旭昇號本店

大阪市東區道修町
發賣元　株式會社　田邊五兵衛商店
製造元　順天堂醫化學研究所

天下無不是之父母乎

孝順父母在子女方面當然是不可不有之美德但在父母方面若以爲凡事父母無有不是那就未免太頑固了現在世界進步一日千里又安可頑固守舊乎是故父母對於子女健康問題亦應隨時代廓其眼光選擇由科學製備由科學證明勝於昔時之藥品給與服用不可有於一孔之見以致貽悞無窮嬰孩自己藥片爲天下馳名兒科專藥爲其後盾者有最高等醫藥名家之介紹爲其證明者有無數量有父母贊其功能擧凡一切兒科腸胃疾病如食積腹痛便秘發熱嘔吐泄瀉傷風痰厥出牙蛔蟲等症莫不十分可靠靈驗如神故爲父母者均不可不備之也

各藥房均有出售或直向上海江西路四五一號韋廉士醫生藥局函購每瓶七角六瓶三元五角郵費在內郵票收用

對於駐顏望切却老情殷者

韋廉士醫生紅色補丸是其鉅大恩物

不欲駐顏却老者蓋亦寡矣在理青春之容貌少壯之感覺當悉屬諸年輕之人然亦不無例外正當年富力強而神疲體弱者有之已過中年而力強體壯者有之此中關鍵究竟何在曰是全在其人血液之情形爲何如耳苟血液充足濃厚潔淨則年齡雖高亦不覺老反之苟血液不足淡薄惡濁則雖春秋鼎盛亦暮氣沉沉矣

韋廉士醫生紅色補丸功能速生新鮮清潔稠濃之血以滋補神經腸胃以及全體各官故其返老還少之功屢經證明確有奇效最近江西吉安商會主席王兆麟先生來書稱頌此丸謂其返老還少名不虛傳王君之書其詳如次『鄙人體質虛損精神疲倦常有頭暈眼花夜不成寐諸症年來事務紛繁心勞力拙體益不支以致怔忡健忘神志昏迷諸症繼續發生累治無效嗣經友人介紹試服韋廉士醫生紅色補丸果然諸病盡去身强體壯眠食安穩迄今舊症從未復發活潑逾恒步履輕鬆始知此丸返老還少名不虛傳也』

韋廉士醫生紅色補丸統治男女老少由血液虧損神經失序而起之病症如血薄氣衰神經衰弱早老神疲腰肌痛風濕痛月經不調等症

韋廉士醫生紅色補丸各大藥房均有出售或向上海江西路四五一號韋廉士醫生藥局函購每瓶一元五角六瓶八元郵力不取

奉送衛生小書敝局印有精美有益之「改革中之中華」一書如欲索取只須寄一明信片將姓名及詳細地址開示當即原班寄奉一本

一切信件可由奉天和記洋行轉上海韋廉士醫生藥局

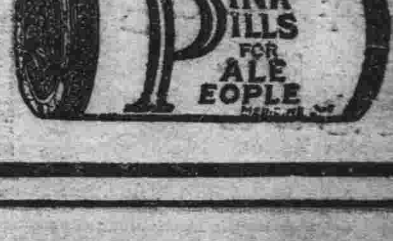

濟人壽世

除一切傷風之靈藥

感冒消熱丸

一包十錢

本股份總公司係大日本國內賣藥始祖開設淵源實在三百多年前本公司棟選自運泰西各國原料藥材修合分劑而製藥之進步大有一日千里之概業蹟累年發達信用越加擴大工廠充實所有一切機關特聘著名醫藥博士專門藥劑師完備最新優秀卓越凡有器機仔細化驗精製家用補身治病各種丸散膏丹良藥如今監製數百出品銷路甚大普遍世界到處各勸業展覽會頒給褒獎不勝算數感激不盡如蒙賜顧中文英文函購隨到隨答決不延誤無論零躉批發一律歡迎希與本公司接洽爲荷

効驗　專治感冒、流行性感冒、本感冒之頭疼、牙痛、腦氣筋痛等症

用法　一日二次冷水服用

總發行處　大日本富山市梅澤町　股份有限公司　廣貫堂謹啓

滿洲國總批發　新京大馬路東六馬路西口外迤北　大同舍

戰歿遺骨入忠靈塔

舉行盛大隆重典禮

滿日官員多數參加盛極一時

新京忠靈塔竣工式及恭送武藤故帥等遺骨入塔式各節、業豫誌本報、二十一日午后四時、二千九百餘之遺骨、於高女講堂坐夜之後、有僧人等誦經相送、由該校出發、經中央通至新京神社前稍息、五時抵塔、薄暮中道旁市民

竣工式及遺骨入塔式

四時半起、全員整列、菱刈軍司令官、躬執除幕之繩、竣工式以終、五時、遺骨到恭肅安置塔內、奏樂、五時靜列默禱、花圈之後、即武藤故帥之遺髮、由志波少佐恭捧、濱田少將塚田大佐護送、其他陸海軍外務拓務、川添夫人遺骨及滿鐵方面犧牲者、順秩序而行、送者至衆、前後儀杖兵、沿及千八百密密之長、鼓將儀式列次四十分、二千九百餘骨安置竣事、乃行修祓、獻饌、祝詞、焚帛、讀菱刈軍司令官之致祭文、次陸海外拓各省大臣及滿鐵總裁滿洲國代表祭文、次宣讀吊詞吊電、次獻玉串、次軍司令官、皇帝陛下欽差遣之侍從武官、陸軍西尾參謀長、海軍小林司令官、大使館谷參事官、關東廳青木警務課長、滿鐵竹中理事、遺族代表高橋中佐滿洲國鄭總理、在滿官民代表吉澤總領事、在鄉軍人會四戶聯合會長、岡村委員長等奉奠、次撤饌、次委員長岡村參謀副長向全場致詞、莊嚴儀式、至六時半畢事云

菱刈軍司令官 祭文

維昭和九年十一月廿一日、建畢新京忠靈塔、奉送事變戰歿諸靈之英骨入塔、惟滿洲事變、三歲有餘、征戰全滿、討匪千數百次、死傷一萬、或委身敵火、或逅逢災厄、曝屍曠野者、實二千九百有餘、夫殺急一旦、固期輕死如鴻毛、然賫志以歿、建設空期、更思及遠方遺族痛惜不勝、第諸士之死、排遠東之妖雲、爲東亞之和平仰見秋晴、實現樂土、爲此大業而死、可謂死得其所、雖英靈永眠塔下、而芳名與塔共久、爲後人景仰之的、享爲東洋和平礎石者而死之榮、亦非過言、諸士可以瞑目矣、今立塔前、追慕前蹤、感具忱欵、其來尙饗、

吉林東北地區 匪賊請願歸順

双龍平南陽双山等均願投誠

【哈爾濱廿一電】飢寒交迫之吉林東北部匪賊、因受若山〇團討伐、最近多願投誠歸順、如密林地區之天德、天下好、雙龍、連長、大金山、小金山、掖河地區之愛民、張于亭、鏡泊湖地區之平南陽、雙山、青山、飛雲龍等有力匪賊、均願歸順、故東北地區之肅清、當在不遠、

新京市電燈廠 來月合併電業會社

新京特別市電燈廠、與新設之電業會社合併事、已見前報、待該會社營業開始後、即時舉行解散式、而從業員之退職津貼、照年期加算、勤務一年者、支給一個月份薪俸、勤務二年者、支給兩個月薪俸、如從業員不願退職時、擬使之再入電業會社繼續其擔當之事務、又解散式爲十二月一日云、

奉天商埠土地整頓

規定分期進行

【奉天電】商埠局所屬土地、同無精確統計、各租戶或具堂名、或揑假名、欲確知其人、憂乎難哉、而其所租地畝、實際常有不符、各放餘地段、並無案檔借用地多久假不歸、至延宕納租、與久不建築、以及出兌而不更名與出押而不是報、以致發生糾紛者、尤比比皆是、因之設法整理、實屬刻不容緩、爰於大同二年六月、擬具清整地段、督促建築、丈放餘地、檢查建築物、及典抵註册等四項辦法、呈省以期次第施行、對於第二項督促建築、第三項丈放餘地辦法、雖蒙核准、仍令將詳細辦法又市面經濟情形蒙復、第一項清理地段辦法、亦令將來計劃呈復、第四項註册辦法令與司法方面接洽、迄無結果、茲由本局按照康德元年度豫算、委用調查員四人、測量員三人、雇員一人、先行着手清理地段、並佈告滿外各租戶、一律遵照本局所定期限來局聲請註册、其接租埠地未經更名者、一面來局更名、然後聲請註册統令另具妥實商保、以免將來不易找尋、此次調查、並實行勸丈、即予註册手續極爲簡易、而收效甚大、除催促建築等項、俟奉令即行辦理外、所有清理地段、與註册現已施行云、

合祭二千英靈舉行納骨式

二十一日午後四時、於忠靈塔除幕式後、莊嚴舉行戰死英靈之納骨式寫眞(一)皇帝陛下恩賜之供物及牌位、(二)誦讀祭文之菱刈軍司令官、

實行新省制度時 使用特殊郵戳

交通部當局、以全國行政之各省制度、即將於十二月一日起、另行新制、劃分變更爲十四省、爲紀念此地方行政制度起見、該擬行使用特殊通信日戳、其使用局名日期及方法茲述之於後、

一、使用局名 新京、新京頭道溝、奉天、奉天大西門、吉林、齊齊哈爾、承德、哈爾濱、哈爾濱道裏、錦縣、安東、延吉、佳木斯、黑河、海拉爾、滿洲里、

使用方法及日期

自十二月一日起三日間凡完納郵資之郵件、均加蓋特殊通信日戳、並對於完納郵資者亦可隨意加蓋特殊通信日戳、

在新京、奉天、哈爾濱等市內各局使用同一地名者外、餘則分別使用之、

大宣撫工作班成績

徹底王道人道使命

高橋情報處事務官之談話

今秋若山團及滿洲國軍、實行吉林東北南部大討匪、隨以治安維持會爲中心、以關東軍、關東憲兵隊、日本領事館警察、我國關係機關、共編大宣撫工作班、深入腹地、救濟被匪肆虐之農村、派施療班、診護病人、以副王道人道主義之大命、徹底王道政治之實施、大舉成績茲有該班幹部高橋情報處事務官、爲商事務、廿一日來京、語該班成績如左、

大宣撫工作班、以中央治安維持委員會爲中心、其下縣宣撫工作班、以地方治安維持會爲中心、如手足之活動、討匪賊、設保甲、行適合該地實情之工作、最有效者、結成集團部落、確保地方永久的治安、余負責區域、爲舒蘭磐石、乃著名赤黨之匪、磐石則貫縣之中央約百里受中國共黨或蘇聯共黨直接指令、以布共產政治、稅務教育、全仿蘇聯、苛歛誅求、區域中有不良之輩、始組軍隊、以女子青年共產黨少年共黨行之尤以美人爲該黨之間諜、而少年當通信連絡之任、發行人民革命報及該畫報、又反日青年報、以謄寫版印刷、爲有組織之匪團、討匪軍衝寒轉戰、經各縣之追跡安圖、匪如獲業、最近饑寒交迫、僅時日問題、自滅之道、降者續來、是爲滿日軍苦心血淚所收之效果也、至安全部落者乃良民與匪隔絕、爲徹底自衛計、集向來散居山中之農家、新設部落、該地農民、曾被共匪毒手、焚屋奪女者、現大歡喜、全至安全部落、受政府若干之補助、忙於建設自己村莊之惟形焉、

奉市東南市場 下月一日開幕

【奉天電】奉天市政公署、前以市內東南兩菜行、對於位置、管理、營業衛生、多有不當、遂有於東南轉角、建設東南市場之事務發見、關於其租率、業公佈見於日前本報、其地勢約在一千七百七十年、經費五萬八千元、刻承租者已有多處接洽、目下進行修理內容、及應租者之佈設計劃、乃定下月一日開幕云、

新京市當局將召開 第二回學聯會

新京特別市教育當局、爲發展京市教育、業於本月十日召開新京特別市之各校長各館長學務聯席會議一節、會誌本報茲復定於本月廿四日下午一時假該新京市公會議開催第二回新京特別市立各校長各館長學務聯席會議云

爲傳達施政之方針 協和會舉行各地會議

滿洲國協和會、爲向三千萬民衆傳達中央政府之施政方針、特於左列各地、照左列日程、開辦事處主事協議會、閔阪谷次長、亦將親赴奉天哈爾濱方面云、

奉天地方事務局管下 十一月廿一日、廿二日
齊齊哈爾 同 同 廿二日、廿三日
呼倫貝爾 同 同 廿四日、廿五日
熱河 同 同 廿五日、廿六日
吉林 同 同 十二月 五日、六日
哈爾濱 同 同 五日、六日
間島 同 同 八日、九日
依蘭 同 同 八日、九日

共匪之宣傳 民衆無何影響

＝元池參謀視察歸來談＝

【哈爾濱廿一日電】若山團參謀元池少佐、視察吉林省東部國境方面、歷經半載、廿一日午後歸任、關於國境方面之匪賊情況、所談如左、東部滿俄國境、係重疊山岳地帶、物資豐富、一面因蘇俄物資之援助極多故爲匪賊活動最良之地帶雖遭日滿軍之征剿、至今則籌山寨、繼續反滿抗日運動、在東寧一帶策動之匪賊、速會被滿日軍之攻勦而逃入俄領、歸王德林部下、現在於該地區具有勢力者、爲吳義成、孔憲榮所率之匪賊、此匪賊之下、爲半職業匪、共統匪率職業匪共匪從前曾占中國共產黨或朝鮮獨立革命軍等、現在共匪數在三百名內外、此等產田份子雖強力宣傳、煽動赤化反滿抗日、但一般民衆、無大影響、除共產黨以外之匪賊、如堅於禮義之劉三俠、該地方民衆、亦爲尊敬、雖無搶掠行爲、然出反滿洲國國是之行動、如善導以思想、諒必歸降、該地方此等匪賊今日因遭滿日軍之痛勦、有全滅之形勢云、

傷病兵五十五名 凱旋宇品

【大連廿一日電】全滿各地轉戰、因而負傷或病之兵士五十五名、由輸送指揮瀨尾中尉率領之下、搭廿一日午前十時起碇之亞美利加號向宇品凱旋、

一場虛驚！

報告强盜入宅强搶

△…結果是櫃夥監守自盜

十八日午後十時許、南關大街二十號中原鞋舖、據報有匪三名入店奪去國幣二百元金票廿元、南關警察、呈得警廳應援、大張非常線、然調查店員馬立福、有可疑之點、最後調查、知馬乘主人李雨山赴奉之機、大用主人金錢、僞報警署、以圖彌縫結局爲自串此一場惡劇云、

大連煤煙防止委會 開始第一期之活動

【大連廿一日電】煤煙之爲物、不獨有害衛生、且有損都市之美觀、爲研究此煤煙之防止法、在大連組織煤煙防止委員會、其第一期工作、先點、調查煤煙及塵土之數量然後呈請關東廳、發布煤煙防止法、同時對一般家庭、指道煤爐及石炭之合理的燃燒法、共第二期運動、即對關東廳、呈請公布法令、

營口發現 冒稱警察騙皮衣

【營口廿二日電】廿一日午後一時許、有人向營永世街毛皮商源昌順掛電話、自稱係海邊警察隊檢查所、速送皮衣三件及派人送至該檢查所果有一人在門等候、接過其中之兩件(約値百元)謂少待即與你錢、回身上樓、等候良久、亦不見人出、始知受騙即告知檢查所當局、犯人似由後樓梯逃走、目下正極力搜查中、

營口八千元 詐欺犯被捕

【營口廿二日電】朝鮮平北、新義州之八千圓保險金詐欺犯人新義州雲井町三九朴鎬(二八)於廿一日在營口縣牛家屯居住康京國宅潛伏中、被營口警署逮捕矣、

洋車夫圖財害命 坐車者要加小心

營口市的新慘劇

【營口廿二日電】營口舊市街二道街叢登甲、於廿一日午前一時之列車、由外方旅行歸來、自站前坐人力車、洋車夫途中、假裝迷路、拉至行人稀少之福祿街方面、出菜刀、向叢氏猛砍、致人事不省、搶去叢所持大洋五元衣服五件、而逃走、由營口警察署、搜查結果、判明犯人係朴經林當即逮按、又叢氏之傷頗重、目下在滿鐵病院療養中、

奉山路線 戶口統計

【奉天電】奉山鐵路沿綫、由皇姑屯直抵山海關之戶口、自從入夏以來、因地方之安寧、各方感覺滿洲眞正樂土由關內前來入滿者、時有所聞、致沿綫人口頗增經奉天鐵路局調查發表共計二六六六七戶、爲六一一八三四名詳況如左、

滿人	三五二八戶	共六〇四九三名
日人	六九五戶	三五四九名
鮮八	七八三戶	四三一名
其他	七戶	八二名

爲期冬季之安全 全市防火大宣傳 滿日警全體出動

二十二日午前九時起、爲首都警察廳日本領事館警察署消防隊市政公署國都建設局市商會等、聯合防火宣傳、當此冬風高燥之期、檢察各處火器、普及防火思想、全員出動、亘市內全城宣傳、各警署之行事如左、

一、保安主任參加市內各處(但宣傳物等由消防隊準備)

二、各署以分駐所爲單位、編取締員、分散各戶傳單檢火災易發所在(市外各署辦該管地)

三、與各學校聯絡、行分散傳單、及課外講演、

四、連絡交通業、懸(火災宣傳日)之旗、

五、對苦力小屋、特命責任者、使設防火及非常水桶撤去引火物、

法院旁聽錄

邵德林定計捉姦

邵姜氏果是花容月貌 馮榮九廿年面爲盤玉 (上)

美麗

多少人間的罪惡是被惹出來由於女人的一張臉上、這個事情、曾被一般有心人所憂慮着關於一個女性既生一副的容貌、而同時不使她惹動異性的戀慕、這個問題如果得到解決、那末刑法關於姦情處罰的條文、當然會有一番刪改的修正、不幸、法院始終要爲這個事情忙碌、終於難倒了、那些潛心研究的學者、異性間一切由戀慕而生的禍患、繼續爲不能體貼人的人們責駡着、認爲罪惡在法律上受着制裁、

本京

二道河子住戶邵德林、素常御馬車爲生、二年前娶了一位如花似玉的嬌妻、芳年二十三歲、而邵氏之禍患也就生在那如花似玉的身上了、邵德林的隣里、有一位姓名叫馮榮九的、是當地的一個小商店的主人、年紀不過二十四、生得面如盤玉、堂堂男兒相貌俗語說得好『自古佳人愛少年』邵的妻子出落得羞花閉月、一過少年芳心早爲搖蕩、而馮榮九正當少年、豈能無憐香惜玉之心邵姜氏當邵某外出深閨寂寞每嘆紅顏薄命、馮某心神已失主裁、早無意於珠盤之間、偶然相過街頭、眉目傳情早送阿儂心事、所苦者限於禮教、碍於耳目、無得相視機會此情此心、正是所謂恨不相逢未嫁時了、此一對少年相愛既久、終成暗昧之事、

佳人

而邵姜既愛少年、對本夫憎惡之心、亦逐日見深、平日每尋事吵鬧、邵某亦風聞伊妻私情、思有以促姦之道、本月十七日急告邵姜氏以其覓得差事、住地於某商店、當日即取去應用被褥外出、邵姜氏信以爲眞、心中大喜、認爲從此去了眼中之釘自可暢其樂事了、

邵某

取出被褥之後、當寄放於友人家中、當日十七日夜晚暗地、返回家中、以窺究竟、見屋內、燈光明亮、戳破窗紙由外窺視、伊妻與馮某的一幕巫山幽會的佳劇、射入邵某眼簾那時邵某心頭的滋味、自非旁人所能意想的了當時邵某退出院來、立時奔向二道河子的警署去告發、也許是警士的惡作劇、生生地把那一對佳人少年提出來一絲都不許挂地滿街走到警署、聽說是女人再三懇求、到警察署二三個小時以後、才穿上一件小褲、這個案子現在傳到法院、十一月二十日下午三時過堂審理茲錄共問答如下、當首傳邵德林上堂、

本報啓事

撫順分社長周滋蘇另有他委改派張鴻安爲撫順分社長特此聲明

代書

民刑事訴訟申請書 日滿察爭文件 其他一切申請書

尾崎代書事務所

新京朝日通五號 電話(三)四七九番

敬啓者敝今在新京永長路二十三號新建築事務所爲客商便利起見專辦新京大賚鐵道綫裝運貨物各站均有本公司特派櫃員招待裝卸車等事無不注意 諸君各商號運貨時請到本事務所接恰車輛運至農安 特此聲明

天誠公司 主人謹白

鍋谷耳鼻咽喉科

醫學博士 鍋谷傳二郎

注意

君欲貌容威嚴而精神高尙乎請到

福豐號來定做洋服

自然增加威嚴提高很多的精神因有新奇花色呢絨高尙技師裁製兼十餘年之經驗並備有各種洋服花妝用品洋服零件新式綢緞承做男女滿洲服手工亦極精緻及結婚用禮服禮帽花盔頭紗購買租賃均能淤意幸希光臨無任歡迎

新京日本橋通 福豐號支店 電話三七四〇番 總號哈爾濱道裡

臺球台製造商 附屬品直接輸入

佐藤房商店

營業所 奉天青葉町六番地 電話四七二六番 振替奉天六八六番

附屬撞球部 青葉倶樂部

關於台球事如承詢問請示知 隨時答覆不誤主顧

憶意欲頭髮油亮漆黑而美麗？摩登婦女們願意永遠美麗欣快？

人生幾何！青春難再！返老還童!!! 何等懇快！

一、最優等之染髮約染後顏色鮮明染法簡便可免洗頭之麻煩直接可染白髮紅髮及其他不美麗之髮一經染後立即變成美麗悅目之黑髮與天然黑髮相同

二、染髮藥僅用一開水溶解即可應用染後雖經屢次洗滌亦絕對不褪色愈洗愈黑愈增美麗而且衣物枕決不能浸染黑色

製造發賣元 日本大阪市浪速區稻荷町 石井成功堂

京

新京百貨店內後 洋品部 電話 三一六一 四八七六番

諸君快來買貨得彩 新由大阪到來各種毛衣洋服大蒐 其他諸貨一概完備在店買貨一元可得彩票一枚諸君悮失良機快來買貨得彩吧

大阪商船行輪

●開往門司神戶大阪
□此船有三等倉 ▲此船經由嚴島
開上午十時
哈爾濱丸 十一月廿三日
扶桑丸 十一月廿四日
□夏德爾丸 十一月廿六日
烏拉爾丸 十一月廿七日
香港丸 十一月廿八日
貝格爾丸 十一月廿九日
□他古瑪丸 十二月一日
烏蘇里丸 十二月二日
▲亞米利加丸 十二月三日

●開往天津(到塘沽止)
志摩丸 十一月廿五日

●開往上海福洲基隆高雄 下午三時開
福建丸 十一月廿八日
盛京丸 十二月八日

●船票發售 滿鐵沿線各站及各埠日本國際觀光局
車船連運票(往復票火車減二成輪船減一成通用期限兩個月)大連門司神戶間輪船票(實往復票返程票價可減二成通用期限參個月)發售

●專屬貨物代辦處 各地國際運輸會社

大阪商船株式會社
大連支店(電話四一三七)
奉天出張所(電話四八九)
新京出張所(電話三一六)

阿波共同行輪

●開往芝罘威海衛仁川 下午
第卅六共同丸 十一月廿六日
●開往芝罘、青島
第十六共同丸 十一月廿六日
●開往天津
長山丸 十二月一日

本會社代辦山東鐵路及朝日鐵路辦理各種運動一切事務
阿波共同汽船會社
大連市山縣通電話五一〇〇

日本郵船行輪

●開往紐育
那古丸 十一月廿五日

朝鮮郵船行輪

●開往青島仁川
會寧丸 十二月二日
●開往仁川博多長崎鹿兒島三角
岩手丸 十二月十二日

前記輪船出口時日因天候關係或有更變
朝鮮鐵路各站以及本行輪船經過各口可裝與滿鐵連絡之貨物※有上記記號者純係貨船不售客票並可發行前項連絡提單代賣海圖及航海路誌
朝鮮郵船株式會社大連代理店
近海郵船株式會社大連代理店大連市山縣通一八一
本郵船會社大連出張所
電話三七三九、六七一二番
專屬貨物代辦處丸二商會電話四二四六番
各地之日本國際觀光局

近海郵船行輪

●開往長崎
千歲丸 十一月三十日
●開往橫濱
玄武丸 十二月四日
●開往天津
勝浦丸 十一月廿八日

大連汽船行輪

●開往青島上海 上午十一時
奉天丸 十一月廿四日
青島丸 十一月廿七日
●開往天津(塘沽止)
天津丸 十一月廿五日
●開往靈蘆島
日東丸 十一月 日
●開往長崎基隆高雄
山東丸 十一月廿七日
●開往新潟伏木敦賀(載客)
河南丸 十一月廿三日
河北丸 十二月一日
●開往安東
濟通丸 十一月 日
●開往營口
山西丸 十一月 日

大連汽船株式會社 大連市山縣通 電話七一三一番
日本國際中國旅行觀光社

紅金龍香烟

為酬贈

無上之佳品

以其品質名貴

人人愛吸

注意

紅金龍香烟罐內及小包內多裝有贈品

南洋兄弟煙草公司出品

肺結核(肺癆)的營養治療劑

拐阿可爾·保利他民

(主治) 肺結核 消化器病 食慾不振 全身衰弱 營養不良 面黃血虧 孕時及產後 病後恢復期

木劑中的主成分、是經過人工消化的動物性蛋白質、對人體得無勞胃腸、而補充蛋白質的不足、以造血肥肌、並可輔助消化、催進食慾、以增加人體的自然治癒力與抵抗力。本劑中的副成分、是對於呼吸器疾患、有特効作用的拐阿可爾硫基酸鉀、故經主副兩成分配合的拐阿可爾·保利他民、乃兼有營養强壯及藥物治療的作用、在肺癆病治療上、不啻一大福音。

(價格) 小瓶(一圓六〇錢) 中瓶(二圓六〇錢) 大瓶(四圓七〇錢)

醫家實驗報告集函索即寄

日本大阪市東區道修町 武田長兵衛商店股份有限公司

34—221(0)

醫師之良好經驗

用清導丸治療便秘

治療便秘如用猛烈之瀉藥實爲大錯蓋猛烈之瀉藥對於腸胃作用粗暴輒令峻瀉全部消化器官乃因之而愈弱便秘不惟不愈反更趨厲害治療便秘莫妙於服用清導丸因其清理腸胃功力天然性既和平效又偉大服之絕無絞痛峻瀉諸弊此所以甚多醫師選用清導丸以治療其自身其家人以及其病家之便秘也請試一讀浙江濮院南市朱培章醫師之經驗即可知矣朱醫書云「鄙人患常習性便秘已有二年迭服蓖麻油瀉鹽等品只能收效一時過後其症復發情形每更厲害有時頭痛欲裂鼻乾身熱體溫有時竟達攝氏四十一度日前試服韋廉士紅色清導丸甚覺有效服不多時便秘全愈現在每晨八時前必大便一次不感任何困難矣」

韋廉士紅色清導丸治療便秘具有特效間嘗服之且可免避肝木不和腸胃失序消化不良膽汁不化疾病頭痛口臭等患各藥房均有出售或逕向上海江西路四五一號韋廉士醫生藥局函購每瓶七角六瓶三元五角郵力不取一切信件可由奉天和記洋行轉上海韋廉士醫生藥局

滿洲國發展謝恩

第貳期大贈彩!!

(批賣總數貳三千件也)

白蘭香皂壹百打入 白蘭三彩香皂壹百打入 各牌隨意購買

敝廠精造之白蘭香皂及白蘭三彩香皂辱蒙愛顧銷路日廣深爲感荷今爲酬答 貴客起見不惜鉅金特行贈彩機會難得務望各寶號踴躍購買趁此良機謹此奉聞

抽籤日期 五個月 預定一月十五日爲開彩日

開彩地点 大阪川口

抽籤方法 大阪川口各帮商號代表監視之下以最公正方法鄭重舉行之

本期彩票共發三千號仍分天地玄黃宇宙六種每種五百號每號分拾條凡購買白蘭香皂或白蘭三彩香皂拾打者附贈有獎抽籤券一條

白蘭三彩香皂

老牌 白蘭香皂

(各組)		每箱贈彩
頭彩	金壹百五拾圓	每種壹個
二彩	金四拾圓	〃 貳個
三彩	金拾五圓	〃 四個
四彩	金參圓	〃 貳拾個
五彩	金壹圓五拾錢	〃 四百七拾參個

主催 白蘭公司

彩票兌換代理處 滿洲國各地經理處

謹以「賢友」「菊泉」呈獻給好酒的人士們

好酒人士曰

這就是眞正的紹興酒一喝了此酒決不想喝別的酒南方之酒雖多而不純粹眞正純良紹興酒品質絕佳滋味美妙飲此酒者可保證身体之健康

蒙滿洲國皇室採納之光榮

日滿合辦 滿洲造酒株式會社

奉天南關南二路三十七番地
日滿合辦 滿洲造酒株式會社
電話六一七三番 奉天私書函第七五號
撫順支店 撫順糧棧街一番地
電話二三八番 撫順私書函第二九號

昭和八年三月二十二日第三種郵便物認可
郵政特准掛號認為新聞紙類
康德元年十一月廿三日（舊曆十月十七日）　大同報　星期五　第九百九十一號　（第一版）

大同報

本報創刊西曆一九三一年

發行人 王希哲　編輯人 富彭年　印刷人 賀澤民
社址 新京東六馬路
電話（本日）編輯部四二七四　營業部二〇九六　印刷工場四七二五
報費 一份國幣五分　一個月國幣壹元壹角　外埠郵費在外
廣告價 一行（五號字十二字）一日壹元　特別地位加倍　另議

承認滿洲國贊否論戰
大多數贊成承認
——倫敦泰晤士報讀者欄內所載——

關於承認滿洲國問題、目下倫敦泰晤報紙上讀者欄、連日載贊否兩論之論陣、與日共為尖銳化、而即時承認滿洲國論者、國際法學者倫敦大學教授哈巴托、沃司欽司密司博士、對比唱正對之反對論、依然為認識不足之李頓卿、然大勢對於承認滿洲國多表示贊成之意向、但國際法學者威廉姆氏並觀今春建設之滿洲國歸國之上院議員牛頓卿、支持司密司博士論此滿洲國問題、在倫敦為皇皇論題其贊否兩者之論調如左、

司密司博士　英國以自已自由判斷為甚、有決定承認之自由、承認問題困難之點為聯盟束縛加入國、不許承認滿洲國、其決意早已通過、

對此之李頓卿（辯護自已之報告書之後）本問題困難之所以非在日內瓦依通過之聯盟決議、所生者至於合法的、東三省自中國分離、於一九三一年九月之滿洲事變所生者也辱反駁之、

司密司博士（提異議之初議）聯盟之決議、依滿場一致之投票、得廢棄之、等點促李頓卿之注意、假定英國、其政府及皇帝希望承認滿洲國、以實行承認皇帝之大權、行使之點、抑制之、英國民之行動自由、或獨立之自由、有許其撤去之權能、而不尊重據聯盟規定、據條約之所示、又據會議之法律以支持直論、威廉姆氏以為國際法儼存、文明獨立國家之承認之不承認、容許之否乎、有多大之疑問、又牛頓卿、全體至何時、滿洲國並無儼存、為繼續之僞稱云、

抗議之前哨戰、如薩爾復歸德國、則不得不由法國買回煤礦、只價格之協定已要相當之期間、在協定成立前、煤礦當由法國經營、德國如何付此金額、亦一問題也、

蔣氏迫廣東軍
退還地盤
陳濟棠佈防省境

【香港電】陳濟棠氏、目下正努力防禦廣東省境之共產軍、不意蔣介石氏、於驅共軍出江西後、竟急遣蔣伯誠氏赴廣東、要求陳氏、退還廣東軍所守衛之地盤、並謂待退還此十數縣之後中央願酬以五百萬元、陳對此極度憤慨、即答以現在剿共尚未成功、蔣介石之此種要求、實係無理取鬧、既使提供一千萬元、非蕩掃共匪完後、實難應中央之要求、

陳濟棠由蔣之要求已看破中央對西南之無誠意、整頓軍備、用防中央軍之侵入省內、以廣東電力公司之收入為担保、向由劉紀文氏之斡旋、以廣東亞細亞及美孚兩公司、借款一千萬元、最近可到手五百萬元云、

時事解說

德法危機之焦點
薩爾歸屬問題
兩月後即舉行人民投票
為全歐洲人注目之事情

明年一月十三日舉行之薩爾地帶一般人民之投票、為歐洲諸國最關心注視之事件、其他自歐洲大戰後在國聯統治下、已十五年、現將決定所屬、實關係那其斯德意志之威信云、

薩爾地帶　在德國西南法國國境地法國之洛連、巴瓦里亞、巴拉丁萊因地方等地環之、面積七九〇平方英里人口八十萬之一小盆地以富煤礦故、在大戰前、德以此地最重要工業地戰後煤礦為法國所有統治則委諸國聯、按照維爾塞條約、於十五年後舉行人民投票、以決定（一）復歸德國乎（二）合併法國乎（三）維持現狀仍由國聯統治乎、

人民投票期　已迫兩個月後薩爾住民德國人占壓倒的多數、故薩爾住民之願復歸德國已早定於一年前、惟去年初因那其斯政權之確立、薩爾住民半數以上之勞働者中七成五分之舊教徒、是否投票於德國、因成疑問反對復歸德國者已增加最近因德國國內實行高壓政策、對將來抱不安、而轉向欲復歸德國者續出投票結果殊有任何人亦不能豫定其形勢、德國之希拉首相、聲明謂『薩爾問題』為解決德法最後領土的問題、蓋望其徹底的解決也德法前途危機四伏難關正多云、

兩派之爭鬥　最近益見執拗德意志福隆托力行宣傳會、傳單之配散、示威行進等甚至個別訪問、日見猛烈、薩爾住民、戰戰兢兢、大混亂之起、不敢言其必無、國聯 薩爾統治委員會要求十分警察力於國聯以備之、法國則已集會兵力於國境、以備那其斯、德國已行有宣傳機關總動員、而波汲於薩爾復歸之宣傳、一方面則由舊教徒、社會主義者、及其他派別所成之薩爾那其斯、不望復歸德國之一派、則不以復讐傳說為可憐而抗之、近來漸見得勢、

又薩爾如歸德領、有應行考慮者、為薩爾與亞爾撒斯、洛蓮兩州之依存關係、亞爾撒斯、洛蓮、以薩爾之煤礦為必要、而薩爾之食料與鐵礦、則又須取給於亞、洛兩州、生存關係如此、若德法關係惡化、引害及兩地方密接關係、則兩地方住民生存、必受迫脅、或見有猛烈之爭鬪也、

各國之滿洲國觀
注目經濟投資
暹羅報紙之論說

因滿洲事變、而誕生滿洲國國際聯盟以及列國 均囂囂非難、而環伺之、滿洲國則置若罔聞、而一意向建國大業、作驚異的躍進、今已十二分具有十二分之形態、義為李頓報告書抽象的記述所惑之諸外國、亦漸漸更改對滿洲國之認識而汲汲於獲得利權、遲羅國一等報紙、布拉查鐵瓦巴代社說、揭有『滿洲國日本經濟霸權』一文、閱之可知歐美諸國最近滿洲國觀之傾向、

滿洲國之發達、實與極東形勢以多大之變化、國聯非難此新國家後援之日本行動、而滿洲國今固儼然存在、滿洲國不僅政治問題為列國所環視、亦且為世界重大的經濟問題也、蓋各大強國、均努力在滿洲國獲得重要利權如一九三三年、法國會社與滿鐵握手、撰著極東經濟的先鞭、世界有數之金融業者亦陸續投資於滿洲、日本在列國進出滿洲之先、以巨大投資、而掌握滿洲經濟之實權、日俄戰後、俄國失勢於滿洲、日本乃投資二億、美國亦擬以大資本期獲得滿蒙利權、但終失敗、世界大戰滿洲復生一大變革、滿鐵又增資二億五千萬、滿洲之經濟、漸歸日本掌握、各國投資於滿洲之資本、如下表、

（單位萬）

日本	一七五六〇〇
俄國	五九〇〇〇
英國	三〇〇〇〇
美國	二六〇〇〇
法國	二一〇〇〇
丹麥	一〇〇〇

據右表觀之、是日本對滿投資、實在列強投資總額二倍以上、其投資方面則為航空郵便、電信、科學研究、採油、水產、各種工業等、鐵道之擴張、則尤可驚異、有於十年間建設四〇〇〇公里之計畫云、總而言之、則日本之對滿政策之眼目、在扶翼滿洲國、故開發經濟必要之資本、求之於他國、反比仰給於日本為便利也、

國聯理事會
再開總會
討論馬賽事件

【巴黎電】法國代表團、一行計有外長拉法爾、馬西格里法律專家巴德王及軍縮會法代表團秘書班固爾（前總理班固爾之子）等人、今晚赴日內瓦、

法代表係前往日內瓦出席改於十一月二十四日所舉行討論撤爾問題之國聯理事會議此外、法代表團並參加十一月二十九日開幕之國聯總會、

聞法外長拉法爾將親自領導討論一切有關馬賽事件之問題、因此項問題亦時於國聯理事會議席上討論、

據訊、國聯總會、此次僅討論玻里維亞與巴拉圭之糾紛案、將批准國聯、特別委員會對於此問題所通過之議案云、

南美巴波糾紛
將由海牙判斷

【日內瓦電】國聯巴波糾紛委員會（格郎翠弋煤油區問題）宣佈昨日會考通過之考案、即係『一致同意之解決快法』議案規定締結六天之和戰由阿根廷、智利、秘魯、烏拉圭、或美國與巴西等國之代表、組織中立委員會、監督進行此事、在此期中、委員會必須確定爭執區之停戰地帶、然後將巴拉圭與波里維亞糾紛之討論、轉到布宜諾斯亞利斯會議進行、前後最多須為時一個月、議案中又稱、若委員會不得何種圓滿結果、則此整個問題交由海牙國際法庭解決

劉湘抵南京

【南京廿一日電】四川剿匪總司令劉湘、廿日抵京、軍政各要人、熱列招待、為劉洗塵、（廿一日）午後劉進謁蔣委員長、對四川匪況、及善後事宜、有詳細報告云、

歐洲備戰熱烈
譚振回華談

【南京二十一日電】司法院副院長譚振、廿日乘輪返國、據譚氏談、歐洲司法無何變更、惟備戰情形、較為狂熱、大有第二次大戰、即將爆發云、

英國軍部
密徵撤廢警察

【倫敦電】英國陸軍部雖加否認、但每日郵報仍武斷、陸軍部秘密徵集退職軍官、充任撤廢警察、該報並謂、徵選此項警察條件之一為熟知德語云、

劉文島赴意

【南京廿一日電】駐意大利大使劉文島、赴贛觀察已畢、俟摒擋一切後、決於來月十二日放洋回任云、

蔣閻合作
閻氏近日入北平

【南京特電】據確實方面消息、日前蔣介石赴山西省、與閻錫山會見之際、蔣約定保障閻之地位、於西北地方之一部、認為閻之勢力範圍、以為代價、閻今後協力於蔣之共產軍討伐事業、誓出而擁護國家、如斯兩者合作、閻對中央可表示誠意、此次出山西於十二月中旬入北平、而閻之態度與華北對策相待可重視之、

德法通商交涉
重行恢復

【巴黎電】德國商務代表團今日晨抵巴黎、謁見拉法爾外長、後在商務部由商長馬沙主席、恢復德法通商交涉云、

英報喚起當局
注意法國軍備

【倫敦電】『每日電訊報』又發表一篇論及德國軍備之文章、該報於社論中謂德國從事軍備係屬事實、並謂凡關心自國之防務者應注意萊茵河對岸已設有不許有之空軍隊矣以下又云、對於間諜嚴刑處罰、可證明德政府對於增加軍備之消息為如何嚴守秘密云、

大亞洲主義
與中日提攜（四）

郭陪仙

一九三五—三六兩年、是華盛頓海軍會議、及倫敦海軍比率會議、先後滿期、並且日本退盟二年、期滿亦在二年中、所以在此期間、國際間含劇烈的爭執、日本朝野上下、都認為二年、是日本的非常時期、舉國官民、均以全副精神、圖謀應付難局的方法、但是這非常時期以亞洲歷史的眼光、和二十世紀弱肉強食最烈的時代觀查、實在不獨是日本的遭遇也是我們亞洲民族共同的遭遇、因為不有日本的崛起、歐美人早已將亞洲侵吞殆盡所以歐美人對日本的嫉視、較為深切、倘日本勢力不幸被歐美打倒、以唇亡齒寒的關係、中國亦決難幸免、其他亞洲民族、雖有圖強的心理、其力亦有所不逮、改以這非常時期、凡我亞洲民族者當與日本表示同情、共謀應付之道、況且歐美各國、近數年來、均將恢復常態、德法—德澳—法意各國際的關係、亦有一觸即發之勢、戰雲彌漫、恰與大戰前相等倘一旦戰事暴發、日本與中國不免仍要捲入旋渦、亞洲運命所關、實非淺鮮、所以吾東方人士、切莫再作互相猜忌、彼此傾軋的自殘自殺行為、

第五章　日本與滿洲國

日本與滿洲國同在亞洲東部、由地理上觀之、恰是近鄰、由歷史上考之、却已早通來往、其關係較任何國為密切、自一九〇五年之後、日本在滿洲代俄國取得特殊地位日滿之關係、日加緊密、日本以滿洲為經濟的發展地、滿洲得日本的文化協助、社會物質的建設、始日臻完善所以兩國間、實有不可分離的攸久關係存在、

日本自明治維新以來、國內的工商業、日漸發達、經濟勢力的活動、也逐漸擴大所以國策上不能不擇一相當地點、作經濟活動的對象、至於人口方面、近百年以裡約亦增加三倍、總數大概在七千萬以上、國內土地狹物產供給量同時亦感覺不足因為這種種生存的需要、勢必向外尋找出路、那沒與滿洲國為近鄰、自然要向滿洲作活動經濟的對象、和人口調和的場所、況且敗俄之後日本在滿洲的特殊地位、業經造成、並為世界各國所公認、日本以滿洲為『生命線』實非過言、

滿洲地曠人稀、土地肥沃農產的豐富、占世界第一位自近年以來、居民始漸繁密日人前來所營的業務很多、其大如南滿鐵路、撫順等地的礦業、旅順大連厄渤海之要口、為東洋商業之中心地點、因此種種關係、文化之輸入、亦較他地為早、所以滿洲的物質文明、社會建設教育設施、多半取決於日本近數年來、大有可觀、但自民國以來、即淪於張氏鐵蹄之下、軍閥為厲、爪牙逞凶政治腐敗、民生凋敝、已達極點、日本既居東方領袖地位、並且有切膚的關係、不忍坐視三千萬民衆的困苦、所以不避艱辛、不計世界非議、毅然出而扶助滿人獨立淨掃舊軍閥的勢力 改建滿洲新國、當時雖有國聯的干涉、中國的反對、但日本始終本着東亞和平的宗旨、向前邁進、在群相非議、舉世暐然之下、終得奠定邦基、並且新國應興應革的事情、一切建國政策之實施、無不竭力協助、親意發展、諸如奠定國都、成立預算、維持治安、整理金融、擴充實業建築國道……等、均有驚人的成績、並於大同三年三月一日、執政登極、確立帝制基礎、對內施行王道政策、與民更始、對外主張門戶開放、而與萬邦協和、所以現在的新國、已成東方燦爛光華的國家、遍來世界各國的目光、認識漸清、對於東方的情形、已漸理解、日薩等國、相繼承認、國聯的『不承認主義』已等於一紙空文並與日本採取協調外交、及經濟的提携、東方和平基礎從漸確立、

通俗演義　覺世奇談【一一二】

清溪道人編次　冲和居士評校

第二十四回　存公道猴蟹歸原　正法度主僕受責

虎皮羊質腹空虛。
爭奈當場一字無。
碧水源流堪絕倒。
世人何事重青蚨。

話說原豐縣大尹、奉劉廉訪公文、將關赤丁等、着批解入建州司內來、劉仁軌先叫虞侯、問其情由、次喚關赤丁等二人、反覆詳審、復取縣卷細看大笑道『縣官糊塗、不知憲法？窃盜官衙無價之實、律應取斬、獄廟前放箭射人、與白晝持刀殺害同例、亦應處死、為何擬問脊杖一百、剌配邊州為軍甚不合律』喝將二人行杖、二人哀號道『小人等日受鞭笞兩腿腐爛見骨、來爺爺寬恩憫恕、寧可問成死罪、一刀過了、也得乾淨』劉仁軌當會左右驗臀、果然兩腿血肉很淋漓、臭穢難近、劉仁軌道『姑且暫禁、再候覆審施行』當把二人押於獄中、發付虞侯在外伺候、此時瞿瑛已知二人提到、差人往監房裏、分付牢獄等、好生看管二人、這一班禁卒、誰敢違慢、終日價取酒肉與二人吃、將養數日、漸能掙紮瞿瑛又令人暗通關節、臨審時候、切記如此對理、可保人財兩得、這二人感激、謹記於心、印府虞侯、每日進司、稟催撥落牢家、劉仁軌令獄內提出二犯、細加研審關赤丁道『小人雖遠方人氏頗有身家、出入西番、販收珠寶、已經二十餘年、況嶽廟聖會、小人年規進一炷香就便賣些珠玉玩器、以圖一春生計、不料偶遇印相公貪賴玉璽、强扭小人為盜、送入縣中、不容分辨、加以重刑擬罪、今日得見爺台、辦明寃枉、雖刀斧加身、死亦瞑目』劉仁軌笑道『贓證現存、金瘡可驗、罪當情眞何須強辨』關赤丁道『青天爺爺在上、凡失盜追贓、必須當堂案驗的實、果是眞贓甘心受罪、今印相公暗將實物藏匿、捕風捉影、平地陷人小人怎肯甘心？況印相公既是失主、又有金瘡、理合親赴憲堂、與小人等對證曲直為何依勢滅憲、反令利口虞候出官唐塞、只此兩節、情弊顯然、乞爺爺作主、救援小民則箇』虞侯道『小人家主本該親見天臺候審、公文上未奉拘喚、不敢擅行冒犯又臂膊上箭傷深重、難以行動、求老爺體情寬赦』貢祿道『你家主雖係內相豪侶也不應抗拒天臺、你講傷重身危、不能舉步、那一日縣廳上、是誰與縣爺斷講、那一味支離閒話、怎能瞞得天臺關赤丁玉璽、雖係活寶、倘不認人、小人那猴子、畜養身旁、將及三載、呼則來前喝則退後、教練馴熟、你只喚家主帶了猴子來、爺爺案前面證、東西兩下呼引那猴子、歸於何處、便知眞假』虞侯不能答應、劉仁軌說道『二犯之言、似呼近理』喝衆人暫退、令該房寫成文票立刻投下縣中、轉拘印公子至憲司、親行對理、

本日三大張

資格 中學校畢業（或有同等學力者）
年齡 自廿一歲至五十歲

社員招募
及招聘外縣支處長（但一縣一名滿洲人）

現於社會奮鬪活動有志者可携帶履歷書面議可也但能相當活動者每月收入百元以上
但外縣駐在社員希望者履歷書及附貼添三分郵票問議時則迅速答覆

大藏大臣認可
日本厚生株式會社
滿洲總監督所
新京大經路四十三番地
日電五五四八番　滿電三三四番

介紹命相專家郭經九

特指迷津精奇神斷之郭經九對於命相易理哲學會經世傳經驗二十餘年又得異人指正更得玄妙對演門易理攜骨相測命及大批流年會經算過均神奇稱贊絲毫不爽有願知終身興衰請前往一談實前車之明鏡方知不謬深知先生之數學精妙博古通今知幾其神特此介紹也

介紹人　衣瑞亭　吳景三　金錫九　劉興沛　李存甫　于繼昌　趙錫侯　鄭實周　商麟甫

現寓奉天小南門外晉徽牛街郭經九命館

營業種目　厚底織襪機、單底織襪機、膠機、毛衣機、手套機、兩頭機、平板機、各種針織機具全各種襪針、毛衣針、手套針、兩頭針及針板

詳章函索即寄

安東縣新安街
德利祥襪機製造廠

新京室町公學校對前
內科 小兒科 隨意入院
福島醫院
電話三八五八番

一律八扣

開幕 大廉價 三星期 十一月十日起

本行自運歐美各國眼鏡原料國產水茶墨晶美國克羅克司鏡片自能機磨配光各種新式鏡架應有盡有特別價值從廉決非其他商號所能比擬各界諸君及仕女們如感眼疾苦腦可速配副對光眼鏡以免妨碍公務歡迎參觀以考言之不謬試驗虛實耳

柯達恩加鏡箱

柯達恩加鏡箱計分十四及廿八號兩種裝用柯達散葉軟片乾片或軟片包十四號者可拍二寸半×三寸半照片廿八號者可拍九×十二生的米特之照片對光可用磨沙玻璃或對光尺箱身外蒙眞皮堅固耐用上圖為柯達十四號恩加鏡箱裝F.6.3.鏡頭及潑朗托快門連軟片包暗匣一只乾片暗匣三只鐵線開關一支並有裝其他鏡頭及快門者可供選購

美商 柯達公司
經理處 大連 義昌洋行

拜耳
拜耳大藥廠

阿司匹靈

止痛靈藥
寰宇馳名
欲免假冒
認明商標

社說 改省及人選（四）

有治人無治法、則人無由守、有治法無治人、則法無由施、是人法二者、必交相爲用、而後其效乃見、孟子云徒善不足以爲政、徒法不能以自行、即謂此也、我國省制、向即曠大、施政者每有鞭長莫及之虞、在中央欲企圖集權、既不易爲力、即司省政者、亦每有不易照顧之弊、乃因循相延、而不知變計、用至偏遠之縣、百政廢弛、遇有不肖官吏、得以爲所欲爲無論矣、即有良有司、以地遠政簡、亦無由於自見、兩相關連、而政治前途、遂不堪問矣、今我國政府、有鑒及此、首從治法着手、即全國四省區、劃而爲十、曰奉天、曰錦州、曰安東、則原一而爲三矣、曰吉林、曰三江、曰間島、曰濱江、則原一而爲四矣、曰龍江、曰黑河、則原一而爲二矣、熱河仍舊、至內外興安則除外、斟酌地理之便利、與夫政治之繁簡、更治劃分、是治法立矣、次從治人着手、計十省新任省長、奉天爲葆康、錦州爲徐紹卿、安東爲王玆棟、吉林爲李銘書、三江爲金名世、間島爲蔡運升、濱江爲呂榮寰、龍江爲孫其昌、黑河爲鍾毓、熱河爲劉夢庚、玆十氏者、或爲有數之政治家、或爲有名之外交家、其才具治績、悉爲我滿洲之第一流人物、是治人得矣、治法治人、相互爲用、向來之求其一而不可得者、今我國已兩具之、其於政治前途有遠大之希望、可無待言、竊謂從來之變法者、每易爲人民所不諒、雖由難於圖始、易於觀成之積弊而致、然似亦有未盡妥善者、今我國改變省制、不但人民毫無反感、而且若間島黑河等省人民、乃舉行慶祝、可知此舉實爲順理成章、爲向來人民所期望而不可得者、今竟得之、宜乎其歡欣鼓舞而不自已也、至於各新省省長、以及各廳長等、平素對於政治得失、人民疾苦、外交利弊、桑梓安危、原極繫念、人民對之亦極表歡迎、認爲對於本省悉爲適宜之人物、亦皆謳歌之不暇、可見我政府之立法用人、悉得其當、比較前此舊政權時代之[illegible]、以意思爲法律、濫用匪人、以親暱爲人才、其相去奚啻霄壤、語曰與亂同道罔不亡、與治同道罔不興、今我國家立法、不立則已、立必期其可行、用人不用則已、用必期於至當、所謂與治同道者非耶、繼此以往、吾知興利除弊、去舊布新、各省以縣少則輕而易舉、中央以省分則便而易行、百水分流、則朝宗於大海、各省分治、則聽命於中央、如身使臂、如臂運指、一政之行、朝發而夕布、一令之下、羣起而奏功、是固意計中事、而非吾人過當之論也、如此東西古今、郅治之隆、可立而待矣、於戲、豈不休哉、

預備會商前途複雜多事
暴露日英會談內容問題
日外務省發表非公式談

【東京廿二日電】十九日西門外相與新聞記者會見、關於傳說之日英豫備交涉以來內容暴露問題、外務當局於廿一日午後、以非公式當局談之形式、對於西門外相與記者會談內容、表明以根本的疑問視之、同時並表明絕對無暴露事實、

一、會談之內容、一切附之極秘、如日英美三國間有完全諒解、西門外相殊無反乎諒解、而暴露日英會談內容之理由、

一、西門外相說明中有「日本不照容許最高限度之項點以建艦、而許英國最高限度一氣造成、對美國之所有、則不許在日本所有者以上、以此而提議於英國」之一項目、如右提案、日本代表部、於如何之場合、亦無提案於英國之事實、對於說明內容、亦有全面的疑問、

一、十九日松平、西門會見、松平大使對於英國側、行英美日五、五、四、或五、五、四、四之新提案、雖有一部之報道、而日本政府之對軍縮方式非廢棄舊比率、而樹立此新比率、觀交涉從來之經過、可分明焉、於過去、於將來殊爲此等意味之提案、及可以爲此等提案之何等理由也、

日本不受諾英相妥協擬案
交涉前途將閉塞歟
英國研究日本通告廢約後之狀態

【倫敦廿一日電】松平大使廿一日午后二時四十五分訪問西門外相、以東京訓令爲基礎、詳細說明日本不能受諾麥首相妥協案之理由、西門外相又本於廿一日晝之重要閣議携會議決裂回避方策之英國案、求日本同意、但日本之拒絕英國妥協案、係最後的、故會議前途全有閉塞之感、英國現在有力意見、擬在日本通告廢棄華府條約後之一、二、年繼續無條約無限制之海軍關係、於適當時間再圖現行條約之更新云、

日本之軍縮案
爲極東平和基礎
松平大使力言於西門外相

【倫敦廿一日電】廿一日日英會談、西門外相以英閣議對日本所回答之決論爲

一、日本案、英國側雖可作接近之對案、惟與美國之立場則尙遠、三國成立協定、甚屬困難、故英國側以爲前此之和協擬案、適於右協定之成立、請日本側再行考慮、

二、軍縮案自體雖無變更之餘地、但以不侵協定及其他三國關心之極東平和保證之確定等爲新背景、而使軍縮案得以變更修正、實會議進展之一方法、會商性質上、或較爲妥當、本此而促日本之再考、松平大使、力言日本軍縮案能徹底、則極東平和得以確立、故無須形式的確定、日本案非僅爲單獨的軍事案云云、並謂會商之成立、勿論何國均所希望、又西門外相報告爲以新背景而事協議、於廿三日將海軍除外、與美代表部作純政治的會談、至日英會談則延期於來週、

別宮新安東省總務廳長赴京

【安東廿二日電】安東省公署總務廳長、內定之別宮秀夫氏、廿一日午後十時經奉天來安、在安東旅館一宿、廿二日午前十一時赴新京、在驛頭談話如左、尙未見正式發表、故不能談抱負、但今後由在任地當行拜訪云、

新比率案無根
‖松平西門會見內容之報告‖

【東京廿一日電】十九日松平西門兩氏會見內容、廿一日午后、外務省接到松平大使報告、確聞、於會見時、松平代表、開陳對英國和協擬案日本政府之訓令內容、並回答雖以同意之意旨、更說明日本政府軍縮方針之鐵則、深求英國側之諒解、外電所傳日英美三國五、五、四、新比率之提示、及政治問題之提案、會見時或全然未及於此云、

日本明年預算問題
軍部仍然强硬
長老閣僚將出馬調停

【東京二十二日電】二十一日之豫算閣議、陸海軍部兩省依國防上之見地、猛烈的以復活要求爲中心、未見決定、岡田首相、要望其互讓、而軍部側亦約考慮、午後八時四十分散會、而政府擬於本日中解決、於閣議前、床次、町田、後藤、內田、各相爲調停役、向藤井藏相公債一億圓減額方針、雖得理解、其中災害救濟五千六百萬元、含於公債、依災害豫算之性質、藤井藏相亦有讓步之餘地、故軍部豫算、希望三、四千萬元增額、共向軍部兩相、國防本位之軍之意向、雖行諒解、依財政現狀能忍則忍、努力於互讓精神、而軍部大臣態度峻嚴、無緩和之模樣、各相斡旋之効果海、結局除由總理之裁斷解決外、無他法也、

【東京廿二日電】閣議散會後大角海相有左之談話、

廿一日之閣議、僕於最初開口、雖屬事實、而對於三億圓之新規要求、先認九千五百萬元、對於復活要求八千九百八十萬元、僅承認三千百萬元、不爲問題、所謂國防第一主義不出金錢、豈非不認右之主義乎、國家之財政、雖然安定、若敗於敵國、則全體將如何、地方農村之窮乏、爲所深知、因之忍無可忍、而減額至此、夫復何言、

藏相懷抱
承認復活限度

【東京廿二日電】對於復活要求關於大藏省之承認限度、爲明年度豫算編成上、殘留最後之鍵、可爲注視、而藤井藏相之懷抱、復活要求承認限度、各省一律、災害並總豫算全體儘力止於二千萬元以內、其根據、藏相始終堅持公債漸減主義之貫徹、依災害豫算並第二次查定由九年度公債亦減一億二千萬元、第一線既破、而以近於一億元之減、以固守財政之生命線、因之於世人一億元之減、與以大體之印象、於此意味將容認約二千萬元以內之復活、而二十二日之閣議、藏相投出與右相近之財源、海軍取其大部分、內務農林取其內之照例一部以行折衝、一方有由閣內投出四五千萬元爲佳之意見、此點將爲廿二日閣議爭論之焦點云、

苟藏相不變態度
閣議尙難預料
林陸相就豫算談話

【東京廿二日電】林陸相就閣議之豫算、談話如左、藤井藏相、據財政上之立場、持有在查定案以上、余僅述爲查定案不成問題之意味、未觸及數字、苟藏相不改變態度、亦無可如何之現狀、然本日之閣議尙不能豫料云、

二次豫算閣議
藏相說明再查定

【東京廿一日電】第二次豫算閣議、與定例閣議相併、於廿一日午前十時半、在首相官邸開會、先入定例閣議、廣田外相報告倫敦軍縮豫備會商之經過、先行停止定例閣議、休憩、午餐、午後一時再開、對於復活承認、軍部含有多大之不滿、雖入豫算審議、而藤井藏相、先關於事務折衝之結果已到之第二次查定、報告如次、

依二十日之豫算省議、十年度藏出總額、第一次查定額於二十億四千二百萬元之外、十年度災害豫算及在滿機關改革費六千五百萬元復活承認額四千百萬元、合計共爲二十一億四千九百萬元、因之公債發行額、於最初決定額六億四百七十八萬元之外、災害及其他公債額十年度分六千三百九十九萬元、復活承認額之財源四千萬元、合計七億八百七十七萬元、追加計算爲另外、依九年度公債發行額八億一千萬元約減一億元、右對於海軍豫算頗爲開罪、而觀日本財政之現狀時、不得不爲以上之查定、尙希諒解、又災害豫算合計一億一千四百萬元、九年度以七千萬元充赤字公債者也、次亦言及臨時利得稅『對於此增稅案、世上雖有種種之議論、要之我國財政之補强工作、及通貨膨脹之防避、依負擔之公正、並社會政策的見地而決定者』等披露其信念、此間約達一小時半云、

復活要求猛烈
審議入夜尙未完竣

【東京廿一日電】第二次豫算閣議、於廿一日午後一時四十分在首相官邸再開、先由藤井藏相、就大藏省查定各省復活要求擬要披瀝苦衷、謂『各省復活要求達三億二千萬元、而公債發行自有限度、不但須考慮市場之消化力、且查定係本於赤字公債漸減之方針、故定額未越四千百萬元、料各省必有所不滿、惟望諒財政當局之苦心、而忍所不能忍』

對此次復活要求查定最懷不滿者爲軍部大臣、林陸相謂滿洲事變尙未至平常化、一九三五、六年之國際東大時機、又迫於直面、軍部有整備國防之必要、雖須諒解大藏當局之苦心、但乞再考慮、

蓋以極强硬態度而主張復活要求、閣議俄現緊張、大角海相復起而言曰、

現在倫敦正進行軍縮豫備會商、海軍之場合、極爲重大、故不能承認此次大藏省之查定、軍部兩大臣均不觸及數字而由時局認識論以立言、並表示最初之復活要求一步不能退讓、藤井藏相又說明財政之現狀、反復前言、希望軍部讓步、次由後藤內相對於時局匡救費並災害對策豫算、松井文相對於小學校缺食兒童之給食費、山崎農相對於救濟農村及窮乏農村之更生費、各力言其復活要求事情必要之所以、藏相則分述查定之理由、次由床次遞相問藏相曰、公債之發行、不能再圖幾分緩和之餘地乎、並謂對增稅案尙擬陳述意見、藏相復本於各方面調查資料陳述大藏省對於發行公債之意見、午後六時休息晚餐後七時再續行開會、

第三次英美會談
討論政治問題

【倫敦廿一日電】英美代表部磋商結果決定廿三日午前十時十分起在首相官邸除會談海軍問題外、並討議政治問題云、

僵局的軍縮難見活氣

【倫敦廿一日電】松平大使、廿一日由午後二時四十五分起、與西門外相談至四時、西門外相對日本回答、有種種質問、松平大使僅述其輪廓、詳細約於下次全員會議時、由山本代表陳述、該兩代表除豫備會談外、又交換日英兩國之親善關係、促進策之意見、觀測廿一日會見西門外相以豫備會談現已至僵局之勢、擬對松平大使表示打開局面之暗示、而要請會見、松平大使態度依然不動、故西門外相之意圖歸於泡影、豫定廿三日午前舉行英美第三次會商、日英兩國之全員會談將在該日午後或廿六日耶云、

對於再查定案 海軍側之態度

【東京廿一日電】海軍於廿一日開首腦會談、關於承認額因全與豫期相違、故爲慎重協議、結果海軍當初要求之八千九百萬、雖不必固持、而至少亦不得不獲得三千萬元程度、意見一致、以右方針大藏當局折衝云、

日本政府對於
臨時議會對策
首相說明政府方針於兩黨

【東京廿日電】政府關於臨時議會對策、雖在銳意整備中、而岡田首相、提出於臨時議會之豫算、並來年度豫算之大綱、若行決定、則於臨時議會召集前、訪問鈴木政友會總裁、說明政府之方針、懇請援助、又對於民政黨亦求援助、但以何方法求其援助、則尙未定云、

對於日英交涉
美代表始終取靜觀

【倫敦廿一日電】日英兩國代表及麥首相、本日以擬案爲中心而續行交涉、美國代表部始終於庫拉里吉斯旅館取靜觀態度、日英兩國代表、當再作一度會談、對和協擬案之運命以自重方針處之、美國代表部內、則依然深主悲觀論、甚至大膽作豫斷、謂豫備會商之決裂、已成時間問題、且爲時不遠矣、其意在以會議決裂之責、歸諸日英兩代表、其對英政府提案表示意思、當更遲遲矣、

會議前途不悲觀
會見英外相後
松平代表之談話

【倫敦廿一日電】松平大使會見西門外相後曰、繼續前次會見、交換意見、而以回答英政府提案爲主、協議極東問題、雖爲事實、但與海軍豫備會談、截然爲二、並謂非以全權、乃係以大使而促進日英兩國之親善、豫備會談、自須繼續、決不致中途而止、西門外相對前途亦無悲觀云、

豫備會商前途暗澹

【倫敦廿一日電】海軍豫備會談、果觸暗礁、其趨勢如何

宜開國際會議
解決遠東問題
美國官方有此主張

【倫敦電】據『曼徹斯德導報』紐約通訊云、美國官方認爲有召開新國際會議以整頓遠東問題之必要、據稱、目下倫敦海軍會議之情形如此、某方愈感憂慮、該等人認爲此種國際會議、能改善相互關係、惟另一派人認爲際此世界事件混雜情形之時、此種會議實害多益少、

駐華武官會議
日本軍部不變方針

【上海廿一日電】駐在中國陸軍武官首腦部十名、耳十七八兩日、在當地會合、彼此開陳各駐在地之情勢、及各自之意見、協議各種問題、會議終了後、武官當局、談話如左、

出席會議之各地武官、體中央之方針、極注目大局、持非常統制之思想、故會議簡單終了、對此應注意之事、爲南京政府側最近頻頻流布日本軍部之態度綏和乎、抑强硬者爲軍部之一部乎、等等言論、而南京政府不改其態度、則軍部所持之態度、一定不變可斷言也、信奉革命外交之黨部、與一身同體之南京政府、彼等自身、依搽起滿洲上海兩事變、未會覺醒、依然行革命外交、則軍部之態度、亦無變更之理、又爲軍之一部態度强硬說者、日本軍之組織上、始終一貫於全統制之下、不知軍部之說、無一笑之價値、中國側於停戰協定之實行、徒爲遷延、而依賓行所受之便利、惹起華北、中國四億大衆、不外不辨最大之事耳、例如通郵、依解決所受利益之大部分、在中國、甚願中國覺悟、又爲統制各地武官之態度、關東軍佐佐木大佐列席本會議、

有吉公使歸任

【上海二十一日電】視察華北中之有吉公使乘二十日入港之青島丸歸任矣、

中國抗議問題
滿洲國側付之一笑
大北電信辦理滿洲電報事

太平洋商業電報會社、對於自美國馬尼拉方面、向滿洲國電報、以大北電信會社辦理、中國當局、以爲侵害中國之電政主權、對此、交通部談、

太平洋商業電報、與中國交通部及大北電信會社、締結如何之協定、不得而知、然中國交通部、關於美國滿洲國間之電報往復、謂『不經上海電報局者、爲侵害中國之電政主權』等云云、換言之、即主張滿洲國仍爲中國領土、而滿洲國對彼等之託辭、不感何等痛痒、寧非滑稽、又英國電信聯合總局、雖注意發電、而太平洋商業電信會社、於總理局未嘗加盟、故殊爲可笑也、

斯提督招待
山本加藤兩氏
將棊戰山本勝

【倫敦廿日電】山本代表與加藤參議、廿日夜應斯坦多列提督之招待赴庫拉利吉斯旅館、與國務省極東部之托曼氏、交用晚餐、係四人圍桌、和氣藹藹裡、以西洋將棊遣興、山本代表最初與斯坦多列、次與加藤參事官、最後與多曼氏、各戰二局而六局全勝、歡談午夜、於不辨咫尺之濃霧中、歸庫羅維那宿舍、此後於廿七日頃山本代表招待斯提督及多曼兩氏云

若兵力不均等
則反對質的限制
山本日代表表明決意

【倫敦廿一日電】英國政府對於海軍豫備會議失敗、時之事前策、擬只作質的限制之協定、山本代表發表如左之意見、

如不承認以世界平和爲目的之日本之均等、則反對質的限制、會議如決裂、則日本擬建造適於國情之艦種、

美國代表部頗持悲觀的見解、廿一日、美國側極言現在豫備會談所餘者、只有『再圖良晤』一語而已、廿一日美國側對於太平洋防備限制條項、認條約之一部有價値、僅以此而單獨討論、則美國不認有何等意義、英國側對於部分的協定成立、似已無最後希望、故一部人士以爲日美兩代表、或在一、二週內、離倫敦而回國云、

河北省府
將移往保定

【營口廿一日電】據本地某機關所得消息、南京政府、擬移河北省政府於保定、天津改特別市制、任前河北省政府秘書長張進鄂氏爲市長、

任免及指敍
十一月廿二日公佈

△任外交部屬官宋畯寰爲外交部事務官著敍薦任七等此狀
△任外交部屬官傅榮海爲外交部事務官著敍薦任七等此狀
△任原信夫爲稅捐局理稅官著敍薦任六等此狀
△任小村專一爲稅捐局理稅官著敍薦任五等此狀
△任岡田四郎爲稅捐局理稅官著敍薦任七等此狀

人事往來
十一月廿二日

△亨斯畢多爾氏（新任駐哈德國領事）午前八時五十分由大連到京、同九時廿分赴哈
△中井大佐（陸軍省恩賞課長）午前九時五十四分赴吉林
△李吉林民政廳長　同上

各地商況
十一月廿二日

金銀

中銀收買產金價格（公分）	三圓二二五
倫敦銀塊	二四片一六分七
同遠卯	二四片一六分九
紐約銀塊	五四仙二分一
孟買銀塊	六六留比二六分三五
倫敦金塊	一三六磅一九志五片二分一
紐約金塊	三五弗〇〇仙
上海標金	九九一元〇〇〇
新京足金每兩	一一五、〇〇〇
新京紋銀每兩	一、六〇〇

匯兌
滿洲中央銀行總行行市

金票（每百元）	一一二圓五〇
鈔票同	九五圓〇〇
現大洋同	一〇〇圓〇〇
滬紐約同	三三弗一六分九
滬倫敦（每元）	一志三片八分五
滬上海（每百元）	九九圓〇〇
滬天津同	九九圓〇〇
美法滙兌	六仙九九片〇分〇
英美滙兌	四弗九九仙八分五
美日滙兌	二九弗一四仙
中美滙兌	三三弗七五仙
上海英滙 賣 / 買	一志四片八分三 / 一志四片一六分一
上海美滙 賣 / 買	三三弗二分一 / 三三弗八分五
上海東匯 賣 / 買	一一四元七五〇 / 一一五元二五〇
神戶美滙 賣 / 買	二九弗一六分三 / 二九弗一六分一
神戶英滙 賣 / 買	一志三片三分〇 / 一志一片〇分二
大連滬上海	九四元七七五
大連滬煙臺	九五元二〇〇

錢鈔
城內現行

國幣每元合金票	一元一二七
國幣每元合鈔票	九毛二六
現洋每元合國幣	一元
鈔票每元合國幣	八毛八七
金票每元合國幣	一元〇八分
鈔票每元合金票	一元二一七
金票每元合官帖	四百四十三吊
鈔票每元合官帖	五百四十吊

●金融市場現行

鈔票對國幣	本日午前	昨日午後
開行	九二、六五	九二、五五
大價	九二、七〇	九二、六〇
小價	九二、五五	九二、五〇
下市	九二、六五	九二、六〇
交數	一七萬元	一〇萬六千

金票對鈔票	本日午前	昨日午後
開行	一二九、八〇	一三一、一〇
大價	一三〇、三五	一三一、八〇
小價	一二九、八〇	一三〇、一〇
下市	一三〇、四五	一三一、七〇
交數	四二萬五千	一八萬九千

●頭道溝取引所

金票對鈔票	本日午前	十二月十三日 本日午後
開行	一三三、〇〇	一三三、五〇
大價	一三三、〇〇	一三三、五〇
小價	一三二、二〇	一三〇、四〇
下市	一三二、四〇	一三〇、八〇
交數	二萬四千	二三萬七千

鈔票對國幣	本日午前	本日午後
開行	九二、六〇	九二、六〇
大價	九二、六〇	九二、八〇
小價	九二、六〇	九二、六〇
下市	九二、六〇	九二、八〇
交數	三萬元	一萬五千

▲安東▼

國幣對金票	本日午前	十二月廿八日 本日午後
開行	一二三、六〇	一二三、四〇
大價	一二三、六〇	……
小價	一二三、三〇	……
下市	一二三、三〇	……
交數	八萬六千	……

同 現行 一二二、七〇

▲哈爾濱▼
國幣對金票 現行 一二二、五〇

▲大連▼
鈔票對銀大洋 現行 一〇〇、〇〇

▲大連▼

金票對鈔票	本日午前	十二月廿八日 本日午後
開行	一三一、九五	一三一、三〇
大價	一三一、九五	一三一、六〇
小價	一三一、〇〇	一三〇、六五
下市	一三一、三〇	一三〇、八〇
交數	三〇萬元	三九七萬元

同 現行 一二〇、七五

▲奉天▼

國幣對金票	本日午前	十二月廿八日 本日午後
開行	八八、七〇	八八、九〇
大價	八九、三〇	八九、四〇
小價	八八、七〇	八八、八〇
下市	八九、三〇	八九、三〇
交數	九九萬元	五四萬元

同 現行 一一二、一〇

國幣對鈔票	本日午前	十二月廿八日 本日午後
開行	一〇八、〇五	一〇七、九〇
大價	一〇八、〇五	一〇七、九五
小價	一〇八、〇〇	一〇七、八〇
下市	一〇八、〇〇	一〇七、九〇
交數	二八萬元	四萬八千

同 現行 一〇七、九〇

商品

●印度棉花

邊羅吉印	二一六留比
卜高魯印	一三五留比
沃謀拉印	一九一留比

▲大連▼

●豆餅（一塊鈔票價）

現行	一、二四五
十二月卯	一、二四五
一月卯	一、二三五
二月卯	一、二四五
三月卯	一、二七〇
四月卯	一、二七〇

●豆油（一箱鈔票價）

現行	九、五五
十二月卯	九、五五
一月卯	……
二月卯	九、八〇
三月卯	九、九〇
四月卯	……

米糧

▲新京▼

●大豆（定期混合百斤價 現物一石價）

現行	九、八五 交五車
十二月卯	三、〇九
一月卯	三、一四

●高粱 現行 七、六〇 交三車

●城內米糧現行

紅糧	八角八分
秫米	一元二角
小米	一元六角
稉米	二元八角
吉豆	二元五角
小豆	二元四角
稻米	三元八角
元豆	一元二角
豆餅	三角九分

▲大連▼

●大豆（百斤鈔票價）

帶皮	三、七五
十一月卯	三、八〇
十二月卯	三、八一
一月卯	三、八一
二月卯	三、八四
三月卯	三、八八

●高粱（百斤鈔票價）

現行	三、四五
十一月卯	三、三五
十二月卯	三、二七
一月卯	三、二〇
二月卯	三、二二
三月卯	三、二五

▲哈爾濱▼

●大豆（一布特國幣價）

十一月卯	、六六二五
十二月卯	、六七七五
一月卯	、六九一五

●小麥（一布特國幣價）

十一月卯	一、四二〇〇
十二月卯	一、四五〇〇
一月卯	一、四四七五

大同報各地版

六旅部隊剿匪捷電
北國匪帮潰逃難聚
天虎帮在四道溝被擊散

【奉天訊】第一軍管區司令部頃據第二地區司令部屬第六旅之電、步兵第〇連、在興京北方、灣甸子地方附近、掃蕩中之第〇團、步兵第〇連、於本月十七日、午正時間、在高糧地溝、與匪首三國軍約四十名之匪徒相遇、官匪激戰約兩小時、匪勢不支、向南潰去、是役斃匪約四、五名、官方無恙、匪勢潰散難聚

【又訊】第一軍管區又據部屬混成第六旅之電、六旅部屬騎兵第〇團〇連、於本月十九日午前七時許、在四道溝子地方、與天虎帮匪首、及匪黨約百六十餘名相遇、官軍剿殺、匪敵抗戰經兩小時、匪因不支而向東北方逃去是役計匪死三名、傷者未詳、官軍獲匪遺之三十年式及三八式大槍各一枝、自來得手槍一枝、官軍並無恙云

大隊部檢舉流氓

【彰武訊】彰武縣警察大隊長於慶璽、隊附蒼永烈庶務滕元慶等君、於月之十九日實行搜査店棧烟館、計檢舉獲得流氓可疑者三名、當即帶往隊部訊辦云

奉市署收買萬泉園
發表改造趣旨經費
將擬以三年或五年完成

【奉天訊】世界各國大都市公園面積、皆佔市之面積百分之二以上、我奉市人口、已達四十餘萬、現有公園總面積、僅佔市面積百分之零二六、市民遊憩之設施、殊感缺乏、且奉市位於渾河之北每遇南風、則河岸沙塵即飛揚入市、人民咸以爲苦、大奉天都市計畫委員會、爲講求對策起見、關於植樹地帶及公園設施、詳加審議、擬以萬泉園爲市內大公園之一該園位於奉天城南約四軒居渾河與奉市之中間、總面積爲九萬一千四百八十三、二三坪、萬泉河橫貫其中、水量豐富、爲市民夏季惟一遊覽場所、惟該園現爲中央銀行所有、但此項設施、乃銀行業務以外事業、對於市民保健休養、應如何改善、在銀行方面、似難籌周備、且萬泉園一部、正爲本市水道水源地、該園若歸市署經營、於水源地保護、尤爲便利、是以擬以國幣四十萬圓之代價、收買作市內公園、由康德二年度起、該園即由市直接經營、在財力可能範圍內、分期改善、所有經營萬泉園之計劃、業經編造三年計畫、與五年計畫兩種、三年計劃工事費概算、第一年度、爲國幣七萬八千四百十元零五角、第二年度、爲八萬七千五百四十一元七角五分、第三年爲七萬七千五百零二元、共國幣二十四萬三千四百五十四元二角五分五年計劃工事費概算、第一年爲五萬三千零三十五元五角第二年度四萬一千四百九十二元七角五分、第三年四萬四千四百四十九元、第四年四萬一千一百九十七元、第五年六萬三千二百八十元、總數與三年計劃同、至買收費一項、係由中央銀行息借四十萬元、每年子息五厘、分期償還、其償還辦法、分十三年償清、第一二三年暫不還本、每年付利二萬元、第四年還本四萬元、利息二萬元、共六萬元、第五年還本四萬元、利息一萬八千元共五萬八千元、第六年還本四萬元、利息一萬六千元、共五萬六千元、第七年還本四萬元、利息一萬四千元、共五萬四千元、第八年還本四萬元、利息一萬二千元、共五萬二千元、第九年還本四萬元、利息一萬元、共五萬元、第十年還本四萬元、利息八千元、共四萬八千元第十一年還本四萬元、利息六千元、共四萬六千元、第十二年還本四萬元、利息四千元、共四萬四千元、第十三年還本四萬元、利息二千元、共四萬二千元、以上共還本利五十七萬元、此項借欵、至此償清、此案本署業經擬妥計劃書、及詳細預算、呈請奉天省公署、轉呈民政部核示俟奉令准、則可着手實施、

體育週間球類聯賽
市長親發優勝獎品

【奉天訊】上月間、體育週間奉天市立小學校、特爲舉辦紀念起見、特舉行、球類聯賽、是次獲得全體優勝者、計市立第十一小學、第十三小學、第十九小學三校、個人獲優勝者頗多、閻市長爲提倡體育、藉資鼓舞學生向體育之心計起見、特定本月二十四日、上午在市署內會議時、親身發予獎品、計團體優勝者、各優勝旗一面各人優勝者發予文具等品、受獎日各校生由校長及體育教員率領云、

奉天市署整頓稅務
商民發生誤會
閻市長特聲明謬解

【奉天訊】奉天市政公署、奉民政部令、爲整理各都市稅務、以使商民等擔負適當、該署特佈告已傳知市民日前並招考調查員、沿戶調查、以便從事改善使商民等得着眞正之幸福、惟邇來市內商民等均發生誤會、以市署調查事項、爲將來人民納戶口稅等語、此種狂言、有關於民情治安、該署特分別並無此種稅務、至於考核整頓稅項事宜、猶須奉部批准、方可施行云、

白龍虎股
襲擊車站

【延吉訊】據情報縣屬葦子溝車站、於十五日晚十時十分、突遭由共匪首領白龍虎統率之突擊隊、約百三十名襲入、即向市民施以焚掠、嗣由日本警察署員、及該地友軍守備隊、承行聯絡應戰雙方激戰二時之久匪遂不支狼狽向榛柴溝、匪窟潰竄而去、聞是役竟遺屍二具、及大槍一枝云、

捕獲叛逆要犯

【延吉訊】縣屬三道歲自遭共匪盤據以還、雖屢經滿日軍警之痛剿、迭予之以鉅創、然以彼等之野性天生、故時思蠢動、於本月十六日午後四時、縣二區銅佛寺鎮、日本警署偵得不逞鮮人、潛伏境內、調查滿日軍警之行動得訊後、嚴搜結果、當場捕獲、僞排長申俊吉等二名、並反動文件多種云、

奉天水道完成部份
與將來之計劃

【奉天訊】奉天市政公署、本年及去年所修之水道、頃據該署所發表之消息已完成及未來計劃、記於下、

本市下水道既成部份與將來之計畫

（一）既成部份

一、興奉路洋灰管下水道、（本年）

二、昭忠祠一帶下水道（昨年完成）

三、土影壁胡同下水道（本年）

四、子孫堂胡同、至太平橋一帶下水道（本年）

六、小北關翠豐店胡同下水道（昨年完成）

七、商埠二緯路下水道（昨年完成）

八、商埠地八經路十緯路下水道（本年完成）

九、商埠二十三經路洋灰管下水道（去年完成）

（二）將來之計畫

一、商埠南三經路南口、至渾河下水道、

二、小南邊門、至渾河下水道總管、

三、小東城門、經小東邊門至新開河下水道、

四、小北城門、經小北邊門至新開河下水道、

五、大北城門、經大北邊門至新開河下水道、

以上計畫安裝五道總管、

旅館同業討論
改善旅客待遇

【奉天訊】市內旅館營業者及附屬地之滿人旅館營業者、以現在同業頗多、而經營之法不一、茲爲改善營業及對旅客待遇並團體旅客待遇起見、於前日十九家大旅館、特聯合召開會議、以取一致聞是日會議之決項者、即對團體旅客之優遇、及一切從新營業之法云、

道德會長辭職

【岫巖訊】萬國道德會岫岩分會、於本月十一日、上午九時、招集會員數百人、公開選舉正會長、結果縣公署行政股長關英華當選等情、已誌前報、該關英華股長、學品兼優、經驗宏富、辦理一切行政事宜、無不力求整頓、對於公文一項、隨到隨辦、隨辦隨結、毫無積壓情事、茲因內務局長缺出、經縣當局委教育局長夏葤淇調充、所遺教育局長之缺、以師中校長江敦友調充、遞遺師中校長一席、以縣行政股長關英華調充、該局長校長等、均於本月十五日奉委、接鈐視事、而師中校新任關英華校長、以事務紛忙、校務待理、對於道德會長之職、無暇兼顧、現已堅決請辭、以免兩有貽悞、查該校長前任本縣職業中學校長多年、譽乘素著、早爲一般人士所欣揚此次調委師中校長、屬輕就熟、該校前途定有一番發展云、

清查戶口

【延吉訊】本埠警察第七署長崔玉琠氏、以冬防已屆、地方治安、豈堪忽視、十七日特通飭全市甲牌長、限於三日內、嚴格清查本埠戶口、而以免不逞之徒潛跡市內、而有所蠢動、調查清峻、趕即造具清冊、呈報來署、以便彙轉鑒察云、

雍巡官勤務認眞

【撫順訊】千金寨警察署、巡官雍桂林氏、少年英俊、作事幹練有爲、早爲上憲之倚重、同僚所贊許、自到差以來、凡事務求認眞、督飭屬下、嚴而有加、即午夜已過、常見出勤街頭、遍查卡防之疎虞、藉杜宵小之逞機、如該巡官、誠可謂克盡厥職矣、

糧行暴漲
民不聊生

【撫順訊】近來新糧登市後、價陡飛騰、一日千里、有不可了之勢、查其原因、雖關乎各地歉收、就亦不外乎奸商把持、爭相購買、作存堆積之所致也、高粮每斗、由六角、漲至九角餘、或九角五六分許、高粮米由七角五分、突貫漲至一元二角、若長此以往、貧民將何以爲生值此號寒之際、再使其啼飢、恐地方由安謐、將變爲米荒區矣、關心民命者、未知作何感想耶、

萬惡胡匪
槍傷事主

【大石橋訊】鎭東南三十里、蓋平管內、聖水寺村北溝、居戶不多、尚無富戶、有陳桂緒者、係該村之貧戶也、伊近年曾在該村、充當團丁、不知因何、於二十日午前、約二點鐘許、忽闖入胡匪五六人、當被陳某驚覺、竟以身堵門、不令匪入、致觸匪人之怒、當以手槍、由門旁窗戶、伸入射擊、曾將陳某左肩甲之骨頭打碎、立時倒地、匪亦未曾進屋、呼哨逃竄、今晨已將傷人抬至本埠大同醫院、經王院長診視之後、云傷勢雖重、對於生命絕無危險、想陳某家徒四壁、此次所被之災、定屬挾仇無疑耳云、

梅河口鎭縣立學校
舉行開催懇談聯歡會

【梅河口】本邑、學校原爲三區一校於今年夏季改爲縣立十五校校長關殿祿附屬區立小學校校長關育普共教員許鴻恩宋殿長薛維邦陳柏平叢運枝姜育天曲明遠等人均係品行端方少年英俊之士教育茲以學校與學生家庭向無聯絡其中不無隔閡該校長有鑒及此於十一月十一日假星期之際在該校開催懇談聯歡會先以發送入場券屆期各學生家長各界來賓蒞場者數百人屆時學生奏樂教員叢連枝謹導振鈴開會記者參入場內謹將經過摘要拉雜記之以饗讀者、一、學生入場、二、家長來賓入場、三、振鈴開會、四、向國旗御行三敬禮、五、唱國歌及歡迎歌、六、致開會詞—關育普（三區校長略）七、報告學生—及現在概況縣十五校長關殿祿、八、解釋疑問—叢連枝、九、宣講演—人生道德與王道之關係—姜希歡、十、學生講演、一一、來賓講演、一二、家庭講演、一三、答辭、一四懇談、一五、閉會詞、是日天氣溫和家長踴躍[illegible]教講話備極詳肯學生演說流利自然加以來賓家長之鼓勵致大會頗呈隆重下午三時始告閉會按此懇談會議頗有益於教育進展尙望兩學校教師其益勉旃並祝本鎭教育猛進、

岫岩男師中校
舉行追悼大會

【岫巖訊】本縣男師中校之中學級生、蘇啓會、學品兼優天資超衆、而對於體育方面尤有特長、素爲師長及同學等所器重、忽於日前、偶染痘疹、百藥罔效、竟一命嗚呼、該校爲追念才識中明哀悼起見、乃於月之十日上午十句鐘、開追悼大會、但見輓聯高掣、樂音淒切、一般觀者、莫不爲之惋惜云、

姑婆孀寡
貞孝可風

【彰武郭家店訊】當此世風日下之時、一般男女多講戀愛而能不爲流俗所染、守如柏舟、貞同松操者、誠不可多得也、惟鎭西紅山嘴子村、轄境八家子民、王世俊同父相繼逝世、其母王氏（年四十二）率領幼子暨孀媳孫氏（年二十三）並襁褓之孫、度孤貧苦困之生活、夏則糠菜爲食、冬則鶉衣耐冷、不辭寒暑、操作自如、窮且益堅、不墜柏舟之志、老而小康（子孫成丁家境漸裕）使孝姑也、晨定夕省、二十年如一日、雖罹萬難、未嘗有一時之稍懈、而變其初心焉似此姑婆孀寡、柏守松操、誠今不古之世所罕見、想我文教當局、應有以表彰、而勵今世之頹風云、

道裡警察街
白晝搶案

【哈爾濱訊】道裡警察街即中國頭道街三十七號廣源盛大火磨院內住戶顧鴻翔、現充中國銀行會計、因兼任廣源盛債權團中國銀行代表、是以住在該院、每日早八時半上班、午後四時半下班到家習以爲常、昨十九日早八時半顧某上班後、其妻亦即出外串親、僅有其約六十歲之老母、在家看門、至十時許進來二人、均戴軍帽、一穿黃呢大氅、一穿青呢大氅均穿黑皮高腰馬靴、二人同一裝束、進門以後、聲稱調查戶口、一人手內、亦持有類似調查戶口之紙夾、二人即掣出手槍、喝令不得聲張、並找一小繩、將顧母綁上、詢問錢在何處、顧母畏懼、將身上所帶國幣五元、完全獻出、匪人不滿慾望、遂自行搜索、翻箱倒篋、結果未搜得一文、僅搜出實石戒指一枚、及貂皮大氅各一件、共值六百元、又喝問首飾金鐲何在、顧母謂其妻出外串親均帶出去了、二人見實無錢財、遂逋和晦氣而去、迨匪去後、顧母喊得鄰佑將繩索解開、以電話告知顧鴻翔、報告該管警所除檢驗外、當報由警廳通飭各署所、嚴行查拿云、

警察署長易委

【依安訊】本邑正東、双陽鎭警察署長任錫武、因事被撤遺缺以警務局、司法股長王有文接充、其王股長、年力富強、胸中警學宏富、又在警務局、服務多年、品行端方、性情和藹可親、作事認眞、公務任勞任怨、凡事意秉大公、對長官、服從爲天職、對下和平曉諭、任是差將來定有一番整頓、可謂警察之賢吏、又是該鎭人民之福星云、

警察署
獲匪得械

【梅河】警察署長關君紹印長於治安已誌報端現在青沙已倒匪人散漫該署長乘此時機不眠不休每得蛛絲馬跡無不竭力追尋茲於十一月十七日該署長協同梅河村長關君桂芳暨鄰剛團董督帶警團在梅河村張姓家拿獲匪人二名一名權相臣綽號東勝年二十六歲一名張亞東綽號九州年二十六歲預訊供認爲匪不諱遂起獲自來得手槍一枝十響手槍一枝現正預詢中不日送縣法辦該匪向在長海帮內爲匪受共害者大有人在此次落網人民慶幸除此毒害者實該署長與村長之力也、

警察練習所開學

【彰武訊】本縣警察練習所、第一期學警早今夏畢業安當局只爲深造警才起見、又開第二期、茲委黃寳莂爲教務主任、本學期考取警察三十四名、已於日昨授課、想黃氏歷充警界各職、胸有成竹陶冶警察、准有一番佳績云、

奉天法院旁聽記
既然甘戴綠頭巾
又何必尋究底細
王才眞是人不人鬼不鬼

人生的自由、得合法理、不合法理的自由、一定要出毛鬧的事非、所以明智的人、雖然自由、但不違法、那纔是眞自由呢、近世一般水性楊花的愚婦們、不明自由的眞理、男女間稍不適意、就要實行自己的自由、那能不受法律的甘涉呢、結果鬧的人不人鬼不鬼、遺笑大方罷了、

茲有　王才者、瀋陽縣人自幼也沒有相當的職業、在民國十八年的時候、曾與孀婦李氏結婚、不料李氏性淫、過門後不安於室、常立街前引招蜂蝶、王才知其不大可靠、又加自已也沒職業、於是就和李氏商議作皮肉生涯的事、李氏當即表示同情、於民國二十年十月間王才就帶李氏到本溪湖三等妓館、全樂堂裏搭住、後因生意蕭條於大同元年五月間又回到奉天南滿站、作串店的勾當（俗謂野妓）混些日子、仍不賺錢王才遂又將李氏送北市場青蓮堂妓館搭住、改名花瑞、至大同二年三月間、花瑞便同歎客季忠厚

遣逃　了、拋得王才孤苦伶仃、還尋不得、只好認爲倒霉罷了、今年十月間、王才苦悶閒遊走至西北市場雙發堂妓館內見李氏花瑞也在該班內混事遂報管警傳送警署、由警署又轉送到瀋陽地方法院、花瑞當即請求與王才脫離關係經推事張夢路、開庭審理、今將花瑞的答話寫在下面、

李花瑞供　問、你叫花瑞嗎、答、是的、問、你多大歲數啊、答、二十歲、問、那地方的人呢、答、瀋陽縣人、問、現在你住那兒呀、答、西北市場双發堂內問、王才是你甚麼人呢、答是我丈夫、問、你多大歲數結的婚呢、答、我十五歲結婚、十七歲到王才家、問、奇怪、你十五歲結婚、怎又十七歲到王才家呢、答、法官你不知道、我十五歲那年和一個姓孫的男人結婚了、那知他不到二年就死咧、所以十七歲時、我又嫁王才了問、王才花多少錢娶的你呢答、五百多元、問、季忠厚你認識他不、答、他是我朋友、認的他、問、你什麼時候和季忠厚逃跑的呢、答、我們未跑過、要逃跑時那能還在奉天城混事呢、問、你那年入的娼寮呢、答、我十七歲嫁王才、十八歲時王才帶我到本溪就入窯子啊、問、還在那地方混事來的、答、從本溪回來就在南滿站串店問、還有那兒呢、答、從在南滿站賺不着錢、王才又將我送到北市場青蓮堂內搭住問、你何時到的西北市場呢答、去年十月間、問、那時王才送你沒有、答、當時他沒有、只我一個人去的、問那麼你去時王才知道不、答他知道、後來他也去過、問他去幾次、答、他就去一回住一夜就走了、問、有憑據嗎、答、開窑子的劉珍知道問、那時去的呢、答、大概舊歷九月間、問、那二天呢答、實在記不清楚了、

劉珍供　問、你是劉珍嗎、答、是的、問、你多大歲數了、答、四十三歲問、你是開窯子的東家嗎、答、是的、問、叫甚麼堂名呢、答、叫双發堂、問、花瑞在你那堂子裏嗎、答、是的、問、她是那時去的呢答、今年三月間我由北市場金順堂接來的、問、你出多少錢呢、答、四百三十元、問、王才知道不、答、那我不知道、問、王才去過一次沒有、答、去過、問、他去過幾次、答、兩次、

花瑞又供　問、花瑞你說王才去過一次、劉珍怎說去過二次呢、答、後來他給我送衣服又去一次、共兩次、

推事宣諭、本案如何判決、得俟王才到案時再爲定奪遂宣押閉庭、

東順匪擾通化
混二旅大剿伐
匪死傷約廿名棄槍五枝

【奉天訊】第一軍管區頃得部屬混成二旅報、混二旅第〇營、得知匪首東順、率匪約百名、在通化縣境內楊木橋子附近竄擾、第二營長當即率隊第〇連往剿、十八日午前、到達該地、與匪等遭遇戰約三小時許、匪力不濟、向四處潰散、此役匪被軍隊擊斃者七名、傷者十名、軍獲步槍五支、子彈二百〇八粒官軍並無恙云、

慈善會掩埋
附郭無主義塚

【興京訊】余性嗜山水、恒携寫生具用助清興、時逢小陽（廢歷）溯風乍動、烟山蘇水碧綠離合、水天一色、崗巒起伏、茅屋草屏、小橋如弓水聲淙淙、游魚往來、余將寫生、則旅影映來、回顧身至砬子勾善塋矣循旅而至果見慈善會旅幟下、一隊工人钁鎬交加、石鑿錚錚、砌埋義塚、一人持旅、指揮工作余趨詢之、始知慈善會、自成立以來、春秋二季掩埋、是其定例、據督工掩埋職員云、此等義務是我天職、用良心之工作、慰陰陽之兩便、當風霜之日行柩厝之地白晝驚畏婦孺之膽、深夜亂飛燐火之光、碍人行路、因恐成疾、宜急掩埋者一也、破墓爛棺、污骨穢屍、冬雖凍縮迨明春正二月間不及埋期陽氷已解坡原溝瀆、雪水氾濫、橫冲豎流、斂衣朽棺腐屍枯骨、既慘人道、又碍衛生、日不雅觀疫實緣此、宜急掩埋者二也、此俗既惑風水、又復延纏、有力不埋難安泉壤、日復一日、年復一年、斂人憐之、一致整飭議者修補厝者掩埋、以淨山川、俾慰幽靈、宜急掩埋者三也、記者贊而欽之因寫眞資彰其德、旅左端立者、即與余談話、掩埋隊長、徐花悟先生也、

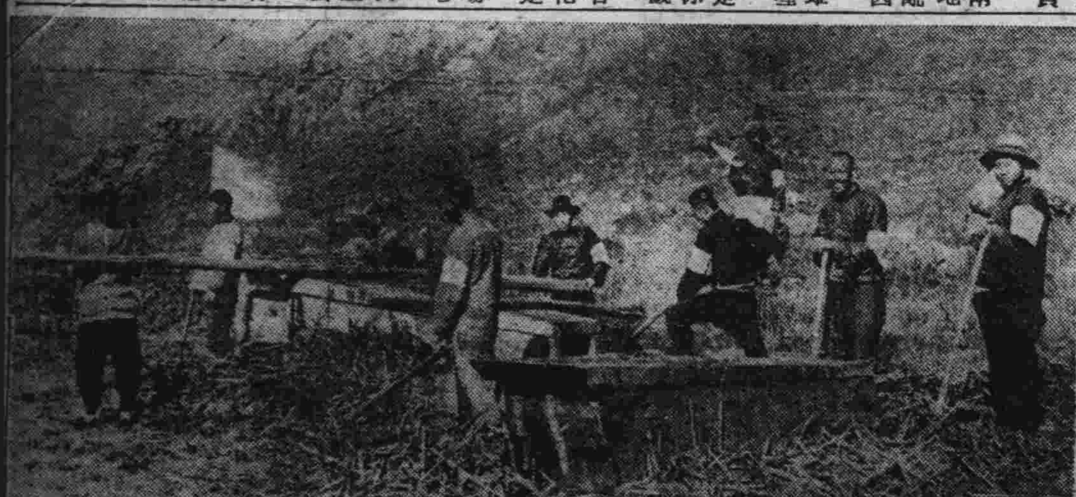

銀針客令人可憐
其自墮亦復可惱！

【通遼訊】十五日下午、記者行於馬市街口、目觸多人、圍觀一名大男、年約二十餘歲、露頂跣足、髮長面黑、肩和背披搭一條破麻袋、胯間圍裹一條破麻袋、正應了俗諺所謂、混身上下不值半刀火紙錢也、惟其兩手攏抱着一個彩花大盌、現其骯髒之身形於萬目睽睽之中、旁立警士一人、叨叨逼問、忿聲惡詈、揚手批頰、奉足踹股、該男子形容慘淡、力竭聲嘶連呼大叔大伯、祇懇手下超生並謂我（該男自稱）身間千創百孔、滴血流髓、天寒衣單、腹內無食、已爲臨死之人、倘堪禁得大叔之擂打耶、我固不足輕重、豈不沾污警手、或閃跌腕耶、而該警士並不吐露、想持移時、方行罷休、以此觀之、實令人陡起哀矜之感、唏噓憐憫者久之、然而再思夫方趾圓顱之頂天踏地、同爲男兒漢、都具好身手、何事不可爲、必要扎嗎啡、弄得破家蕩產、妻子離散、親戚相遠、朋友不齒、乞討不足、顧行偷竊、祇求度癮、不顧其他、以此觀之、又復令人可惱矣、

郭家店學校
師生捐金
賑濟友邦風災

【彰武郭家店訊】本鎭縣立八小校長明永祥、奉到縣署爲友邦日本近畿地方、災區捐金之通令後、當即開師生全體大會、議決、學生每人樂捐國幣二分、職教員二角、計共捐國幣二元八角四分、昨已捐離成數、備文送縣彙轉、以此師生可謂當仁不讓云、

海平輪船撞沉後
保險會派員調査

【營口訊】本埠海昌公司之海平輪船、上月底被亞細亞火油船撞沉等情已誌本報、因故亞細亞公司不負賠償之責、領港者因當時航行躲避不開之故、亦不負責、終則保險行大吃其虧也、海平會在上海聯保保險行保十萬零五千元、先施行兩萬五千元、現上海保險聯合會、特派調查員四名來營調查眞像、以便如何賠償云、

警務局長指導官
搜查斃匪得獲賍槍

【雙山訊】本邑警務局長張德印、指導官三重、太田、於本月十三日早九時、據密探報告、天下紅打五軍帮匪、前在本縣、二四區趙家窩洪源窩傢、被日軍守備隊聯合軍警、痛勦之後、紛紛潰散潛伏各處、查有該帮餘黨、三名、於本日早六時、暗携匪槍混入城裡、正在鴉片零賣所吸煙、詰速往捕等語、局長聞報、立同各指導官、率警三十餘名、將煙館包圍詎料該匪三名、聞風由屋闖出、向西奔逃、使匣槍向後射擊、我隊猛烈射擊、未及五分鐘、立將該匪三名擊斃當日午前九時十五分鐘、局長立率警察隊、二十名馳奔福音堂一區管界、打五洋家中搜查、生擒夥匪、黑虎一名、屯民報告、夥匪魯奎武報字双紅、現在楊園子家中潛伏等語、我隊遂即轉赴該屯包圍、双紅聞風逃出、屯西三里許、立時尾追擊斃該匪於道側、當日午前十時局長率警、馳抵五區、韓家園子搜查、夥匪韓玉良、報字金龍、正由伊家大門外出見官兵趕至、急欲躲逃、當被警士亂槍擊斃、於門首同時拿獲通匪窩賍犯、徐印堂一名、在該家洋草垛內搜查出七九槍一枝、三八式槍一枝、子彈六十餘粒、午後一時、局長率警、趕至五區、湯頭屯搜查、在該屯住民、顧顯章家、草欄中翻出、八音槍一枝、子彈三粒午後二時、率隊回歸、行抵縣城東門外、適遇通匪窩賍犯顧顯章、倉皇覿面而來、遂即逮捕、局檢點我隊、歸全部無恙、計共當場擊斃胡匪五名、生擒一名、拿獲通匪窩賍犯二名、得大小賍槍五枝、尙在飭屬繼續搜查以絕根株、肅清匪患、如張局長者、可謂爲人民除害、爲地方造福不淺云、

仁來好
大勢勒捐

【岫巖訊】距城二十五里之老爺廟北腰嶺子地方、於月之十五日、早一時許、住戶江存良、孫壽珍等家、突去胡匪五名、匪首報字仁來好、均持大槍、闖入室內、百般威嚇各勒現大洋三百元、限五日來取、繼又竄至牌坊溝住戶蒲滿盈、蒲滿喜、何景奎、何明、何銓、楊玉喜等家、儘索捐欵、當經該戶等百般求寬、始行外竄云、

鄭警務局長
到局接鈐視事

【營口訊】本埠警務局長姜全我氏、自辭職後、遺缺月餘各事皆由警務股長于文治代理、今省署已委瀋陽警察廳外事科長鄭子東氏、爲營口縣警務局長兼市警署長、現鄭氏奉令後於十六日來營到局接鈐視事云、

選舉會議
金融合作社開

【依安訊】本邑金融合作社、理事額田卓一、于十一月十一日、招集各社員齊集、假縣署司法公所、開全體會議選社長一人、監視三人、結果、選定協和會長高丕東、爲社長、王玉派、王國化、張文芳等、爲監視、選畢並講演社內章程、七十餘條下次再開會、即選評事九人至於貸欵各事、約在陽曆年有望、一般社員、立待成立安協、急欲貸欵、以解眉急將來開辦後、可爲依安民衆接濟困難之命脈、流通市面之眞精神、亦依街四民之幸福云、

日語校長慶得人

【營口】同文日語學校、校長金井八郎、學識淵深、經驗宏富、對於教育熱心盡力、所有校內設備、萬全萬美、開學伊始報名者、異常[illegible]已達百名之多、並由新京聘來教員數名、教授得法、非一般所能比、洵可謂模範學校云、

命該如此
呼鳴哀哉

【梅河口】本鎭於十一月十五日鐵道北住戶、唐忠財、年四十餘歲、係是農人、來街辦事、用過晚餐、貪酒過度、裏倒歪斜、由街回家、路過橫道、適值天色已晚、運料車由東開來、該唐某失慎、被車掃倒、頭部略受傷損、當時經路警俟人扶起、用藥治療注射藥針、試觀官話精神無關緊要、不致有喪命危險、俟後將唐某送回家內、待至翌日早八句鐘[illegible]圖死矣、

城防團董
防衛周密

【雙山訊】本邑城防團董、劉鳳山氏、商界出身、人極老誠、作事認眞、自今夏蒙委城防團董以來、頗具責任心[illegible]丁、分晝夜兩班守城、尤恐夜間、守望人等稍有疎懈、匪賊乘機趁入、發生意外、該團董督帶團丁週圍查勤、終夜不寐、數日前該團董、因夜間查勤、足趾跌痿、仍扶杖勤轉、依舊服務、不稍辭勞、以故城內商民、頗以安謐無憂矣、

鞍山昭和製鋼所 第二期之計劃 目標年產五十萬噸

【鞍山特訊】日本製鐵國策、欲其自給自足、現在尚非其時、逐年國家用鐵需要增加、感于製鐵國策非常重要、適滿鐵總裁山本條太郎有昭和製鋼所創立計畫、共間雖經幾許波瀾曲折、卒于昭和八年在鞍山起業、同年六月一日舉行盛大開工式、着手工場建設、自興工以來已及一年有半、該製鋼所從事員上下一心努力建設各工場、竣工者殆及大半、大體能照豫定于昭和十年三月第一期建設完工、決毋庸疑、與製鋼工場建設同時、並着手製鋼作業開始、其他應行增產之選鑛工場、焦煤工場、並一切增設工事、亦見同樣着着進步、逐漸將豫定工事終了、

惟該第一期計畫其中製鋼計畫、規定銑鐵年之增產十五萬公噸、新設製鋼年產四十萬公噸之設備、其完成後該社之製產能力、

銑鐵	三四○、○○○公噸
骸炭	四八○、○○○
選鑛	六八○、○○○
耐火煉瓦	三三、○○○
硅石煉瓦	一三、○○○
發電所	三三、四○○基
製鋼	四○○、○○○公噸
分塊	四○○、○○○
軌條	一○○、○○○
小型	四○、○○○
薄板	四○、○○○

該社可販賣之製品豫定額如左、

銑鐵	一三○、○○○公噸
鋼片	一○○、○○○
軌條及大型	七○、○○○
小型	三一、○○○
薄板	三○、○○○

又副產則有

硫安	七、四五○公噸
克列蘇脫	四、一○○
畢支奇	二一、四五○
粗製傘特林	一三、五○
精製傘特林	八五○
寶蘇爾	四、一○○
硫酸	一○、○○○

略、

製鋼工場完成後、從事員大約

日本人	約二、四○○人
滿洲人	約八、○○○人
合計	約一○、四○○人

已成如右之增加、其增加人員、即今春以來、自滿洲各地駐屯軍隊滿期除隊兵中、選拔五百餘名、壯年者、約四百名送至八幡製鐵所學習、詮衡其願意効力者、前後經十數次、採用試驗結果、選一面向八幡製鐵所、招聘募集製鋼技術者、事務員、優良職工、業經來滿任事已屬不少、從此連從業員之家族日滿合計之不下十萬人、如斯在一大鐵王國傘下聚集、以鞍山鐵爲目標着手事業者計有小野洋灰鞍山工場、亞鉛鑛金株式會社、滿洲住友鋼管株式會社、鞍山鋼材會社、其他尚有大小十數會社之新設、此等會社均有資本金五百萬圓、製產能力五萬公噸(除小野外)在滿洲大舞台大形活動、雖飛可立待也、然日本內地需鐵孔急、製鋼製品未見發達、今日已有向該所豫定來年度約六十餘萬公噸者、則第二期計畫當然機運濃厚、故由昭和製鋼所對滿鐵本社提出願書、經幹部會議可決、實行昭和製鋼所之第二期計畫、業經內定、目下急起草向政府當局提出請願書、共第二期計畫內容、雖尚未達到發表時機、唯聞發揮鋼鐵年產五十萬公噸全能力、新設第四熔鑛爐、增設選鑛焦煤工場、增設製鋼平爐、增設鐵索其他新規工場、該計畫認可之曉則從事又增數千、昭和製鋼所於國防上、滿日產業發展上滿洲文化生活上如何貢獻

行人被刧

【突泉】月之十九日、午後有跑皮街張林井孫某二人、結伴往西河辦事、遄返時行抵附郭里許、郭夢鐸住宅不遠忽見有乘馬着軍服者二人、上前將張孫二人攔住謂奉令檢查行旅、二人即解衣受其檢查、檢畢即將二人之國幣三二十元入囊、幷什物搶擄毛繩衣等從身上剝下、携帶乘馬遠颺、聞匪等手持小槍言語類似蒙古人云云、

署長盡職 警政煥然

【滿都戸訊】遼中第六區警察署長、宮國治、認眞職責關於警政、急謀刷新、解糾排難、德化鄉民、清查戸口、盜匪絕跡、禁止鴉片、不遺餘力、講求衛生、注意清潔、巡視賭博、無微不至、待遇黎庶、以和以藹、對於勤務、任勞任怨、老者安之、少者懷之、向無情弊、故而清風兩袖、若署長宮君者、誠王道政治下、模範之警官也、

奉天交通事業 (五) 孔日艮
沿革之歷史及現況
由幼稚時代入進化時期

(丙)奉市近期的交通──到民國十八年以後、各類的車輛、非但編成號牌、並且還規定一定的捐額、這便是當局因整車輛的增加、一種國庫的收入、但是將當各類的車夫、不但不因增捐而縮迅、並有未入車業的、也猛力加入、這就是因爲沒有公共汽車的阻碍、交通事業大發餘利的初期、在這個時候二三口人的普通生活、市內每月僅可有十六七元、而做普通洋車馬車脚車事業、日可獲二三元、故多樂而去爲、但做洋車及脚車者、如沒有相當力量是很不易、所以這類人物、以關內人較多、到民國十九年的期間、各類車全都組成公會舉出代表、擔任各行的整頓、反對當局有明令的接受、以及考查同業品行不端、有辱同業的人物、每月各車夫納會費一元、遇普通事、由幹事討論、遇重大事務、由公衆表決、故內容亦頗完善、奈當初多不履行、並時有弊端發生、致有風操口角、今則各車公會、乃爲建國以後組織、內容如何、尚不得詳知、但據馬車夫談、無非其名爲公會、然而談到汽車公會、因爲有營業舖口的組織、所以會務的代表、辦事方面比較強些、自政變以後以到現在、市內的改善進步、相差天地、無怪國歌內所言『滿洲新天地……』眞是不假、看看市面馬路俱爲展寬、車輛有相當的整頓、而恐有加無減、致令該業雖得飽食、警察當局乃規定(一)洋車一萬輛爲限、(二)馬車三千六百輛爲限、可是這以上的數目、現在洋車已達九千九百三十幾輛、馬車已達三千五百卅餘輛、要是經這車業、當早期爲之以免額足而悔、洋馬車輛是有相當的驚人數目、營業汽車五百餘輛、自用汽車四百餘輛(市外不計)自用洋車二百餘輛、自行車一萬八千餘輛、脚車一百餘輛、而自政變後倡興載重汽車運貨乃達二百餘輛、共餘載車及玻璃馬車、因每日車輛之裝飾開銷高、收入較馬車過低、乃無形中完全淘汰成零的記錄、而玻璃馬車設日後天冷或能有三五輛的上街、但這還是馬車業所談、至於以前所談的平車載貨、現因受載重汽車的影響、它也大不如前之振興了、目下僅有少數商號備用、以待郵貨運載此外又有一種膠皮輪馬車運貨車廂僅二尺高、車輪直徑二尺許、每車能載二千斤、通行馬路上又快、又不軋馬路、故該車營業頗佳、最近對於人乘載貨車輛、交通日爲便利、其詳況價額分誌於下、(一)市電車段落如前、票價每一區三分、兩區以上六分定由下月起、改變道叉、終點不候車、現六分鐘一次車改二分鐘一次、向大連電鐵議購電車五輛、定下月運到(二)市汽車經同興、歸併滿洲汽車公司後分由日站至大東邊門、又日站至小東邊門大北邊門至大南、小北邊門至小南、富士町至十間房、均每區間四分、約每二分鐘一次(三)馬車與洋車均爲臨時議定價額、如爲包天、當在每小時八毛六分(四)營業汽車每小時一元、餘則有定額(五)脚車城裏至城外約每一元五角(六)載重汽車僱載貨二千斤以內、洋一元及領相等、此上的雜談、便算「車」的事業略史、(完)

剿匪歸來 指導官中隊長

【鞍巖訊】本邑教導隊第二中隊、隊長孫鳳剛、於月之四日帶官警五十一員名、隨野口指導官、向五六區討伐、至十一日上午七時、由黃家堡子、向蓋界八盤嶺石洞溝一帶搜剿、於午前十一時行至石洞溝、與匪首要的好大關股匪二十餘人、接戰二小時之久、匪不能支、向蓋界東北逃竄、當即督隊尾追、至蓋界六區板長溝村松樹溝匪逃無踪隨率指導官命令至劉家堡子、宿營返城云、

警官會議 調查農產

【依安訊】本邑、于十一月十五日、警務局長、魏廷寅氏招集全縣、各區警官、齊集局內、開全體會議、經參事官、指導官、各訓話一次具表呈上、並多防、嚴加保護地方治安、各區互相連絡會同協力剿匪、以免跳梁蹤擾等情、對于人民務要和平持公、實施王道政治、維持一切公共安寧秩序云、

希望敷設鐵道 以便東邊道之交通
通化柳河山城鎭滿日人

【奉天特電】東邊道最後的匪清工作告一段落、因之多年匪禍認爲隱憂的一帶居民、實沾王道樂土惠澤、得到確保治安之結果、則經濟上之好影響、可立待實現、惟交通機關尚未整備、關係特產搬運、及其他亦有重大影響故當局亦既意擴充道路網但現地農商民以爲未足、是以要望鐵道敷設之聲、頗有所聞、玆更爲具體的運動、本月六日山城鎭在留日本居留民會、開催評議員會、又于十二日由日本居留會主催開商務會、農務會、鮮人民會、與通化、柳河、山城鎭聯合、議決運絡奉吉綫、建設鐵道幹線案、開會及申請一切用費、均由各團體支出、自本月十五日、開始實體的鐵道建設期成激進運動原東邊道乃經濟都市奉天之背後地、而鐵道敷設又爲豐庫開發重大關鍵、不僅關于經濟方面、即治安、文化諸般施政、緊密不可缺者、各方面期其實現故在奉人士亦舉其双手、表賛成、

關稅訂正後酒賤啤酒貴
左黨欣欣然有喜色 嗜啤酒者愁鎖眉間
同是杯中物榮枯各有時

滿洲國新關稅率二十二日實施、盼望改正與否者、各有悲歡之感、蓋左黨喜酒賤原日本酒至今課十成至十二成之輸入稅(從量稅)至市民飲用時止、則漸漸加高、以物價昂貴之新京人雖所好之酒亦不得其飲用、未免演成悲劇、依此度改正率、約七角輸入稅降至納三十四圓則酒價亦應下降、愛酒家按其低落飲之裕如酒用從量稅不計品質優劣、此度關稅低下日本上等酒之輸入必漸促進一躍二爲之福音、實于佐黨其可惜者『非酒』之啤酒輸入稅提高二成、則嗜啤酒者不能不領現愁眉、從來爲五成今至七成五分、必然啤酒價值增高、對啤酒黨未免遺憾故關稅改正謂爲左黨之天下也可、

退伍官人 身遭毒打

【滿都戶訊】遼中邊匪、合安管界、鐵絲房村、發生一幕慘劇、令人驚訝、有業經解散自衛團長、孫國珍者、年五十一、老來益壯、豪氣猶存、於月之十日、身穿制服腰橫手槍、往來該村、惹起公憤、被該村暗算、私結團體、將伊群毆、當即斃命、終以棒傷有殘、經夜復甦、兇戶鑒伊如斯、乃具文派以冒充官人、擾害地方等情、該管分所、將行呈送、因人阻攔、私自了解、其中有無情弊、是否受賄、尚不知詳容訪再誌、

新京日警管內人口 增加七百餘名
綜合城內及附屬地 較九月末

依新京警署及領警之調查結果、至十月末、現在新京附屬地與領警管內之人口、計七萬三千四百四十六人、與前月末比較增加七百二十四名、附屬地並城內區別列左、

		附屬地	城內
內地	男	一六、九○三名	五、六四四名
	女	九、三三八	三、九二七
鮮人	男	一、五○二	二、九二七
	女	一、○二五	一、七一七
滿人	男	三、一九五	八、五七一
	女	四、九九二	
計	男	三九、八○四	
	女	一九、○二三	六、○四○

令各井農戶 承領機器農具

【依安訊】本邑農會、于十一月十五日、招集全縣井長、開全體會議、令各農戶、承領機器農具、即劃地割地機等、由農產公司、發至各縣由官府分發擔保、錢分期交納、將來領取者、定能踴躍使用便利、價瑪容日期、是以農民皆願承領也云、

新京市街風景 (十五) 廖經世

鐵匠

鐵愈煉、其質愈堅、其用愈大、其價也愈高煉鐵的人、喚作鐵匠、這鐵匠的本領、可就不一樣了、造輪船汽車的、是鐵匠、造鐵鑛小刀的也是鐵匠、同樣的鐵、只因煉法不同、他的質量是及代價也就因之不一樣了、鐵須鍊而成良鐵、人須磨勵而成完人、普通的人、常因受着一點打擊、便至灰心喪氣、却不知天之磨勵英雄、正是造成英雄的意思、那可就難望他成英雄了吧

薩爾旅行印像 (上)
農民親向德國

【柏林特訊】柏林大學畢業生喬嶽森、赴薩爾旅行、所得印象甚多、業已返德、向記者發表如下之談話、本年多季歐風最難解決之政治問題厥爲薩爾問題、因薩爾人民至明年(一九三五)一月十三日須投票決定、應歸屬德國或歸屬法國、抑仍保持現狀此爲歐洲各國所注意之事件也、平心而論、薩爾原應屬於德國、不獨該地居民之言語與德國相同、即文化及生活亦無稍異、故薩爾人民皆願歸向德國、薩爾民意已親向德國、本可不成其他問題然其又致發生薩爾問題者、豈非歐洲政治所使成歟、由是觀之薩爾人民親向德國皆欲爲希特勒之同志、事實昭然、此足以證明、希特勒之對外親善和平政策、比之他國虛僞高壓手段顯有分別矣、余之薩爾旅行也、時在德意志新政府布告成立、恢復國族、希特勒選舉勝利之日、抵薩爾橋與薩爾睹易士時、見該兩處地方、雖有甚多國社黨旗、及黑白紅德國國旗、據余所聞、於薩爾則僅有德國之機關、始懸黑白藍之法國旗、薩爾人民之懸德國旗、乃爲居民同情希特勒之標誌、此種同情心即至明年投票時、想亦不至散失也、一國之內、該國現政府並未懲罰人民應懸某國之國族、而人民自動懸德國族、此足見該國人民將來之意志誰人亦莫能阻止之、要之著觀察事理者、應重視人民之意志、今薩爾人民靈欲爲希特勒之同志、此誠足表示該處人民之狂熱迷戀之心、比之柏林人更加甚焉、柏林亦於同一狀況之下、每至星期五、均懸掛黨國旗、余此次旅行於梅恩慈車站、首次遇見一位沙爾女人、斯時余在車站候車、女人甚爲樸素、彼向一位法國女人、及一位德國女人、奪步前來月台、詢余曰『君亦欲往薩爾橋乎』余欣然揖之、於是此位薩爾女人慨然詳告薩爾之情形、因其子就學、於梅恩慈學校此行係携子回家、余於此又得一番政治之認識矣、彼云如下『吾原德國人之母親、故不願子弟赴法國求學、蓋薩爾人民皆願歸屬德國、吾人每欲棄家投向德意志祖國因吾人在家無國家所轄、僅若無轄之人、吾人爲德國徒居之民、薩爾之生活程度比德國尤高、吾人深知、若投回祖國固然經濟情狀當更困難、但爲國犧牲、亦所不惜至於羅特麟之農人境遇尤劣比之吾人更下幾倍、僅能糊口而已、但久缺衣裳矣、若吾人出境視人、則見法國人衣服華麗、德國人之清潔樸實』

停咳！

咳嗽傷肺久則成癆故初起時須服兜安氏補肺聖藥俾可速愈此藥專治咳嗽傷風及病之屬於喉肺者效驗異常味甘美性和平老幼咸宜兜安氏止咳藥片與補肺聖藥功效同惟係藥片便於懷帶

各埠藥房均有出售

上海江西路兜安氏西藥公司啟

香清幽 味佳妙

令人不厭百回吸

雙鶴牌

香烟

CVA-26

肝火之爲患

肝火之爲物。肉體方面。引起口臭。精神方面。引起激怒。取厭於人。爲患最大。平肝方法不一。而其最簡便最神效者。莫如購服第威德潤腸丸。一粒入口。口臭頓除。數粒服下。肝火全消。君如不信。請嘗試之。

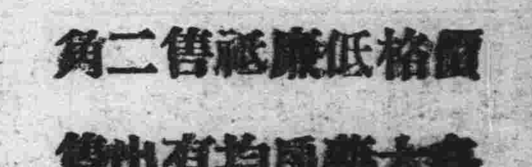

價格低廉祗售二角

各大藥房均有出售

新京市內的廟宇與教堂（七）

關帝廟 果是雕梁畫棟 堪居新京首位

現在我們談到新京廟宇建築中工程最大工巧最精的一個、就是南關的那一座

△新京關帝廟之外觀

關帝廟

一個坐北朝南的大規模建築、巍峨雄大、尤其在外面去領略全部建築的大觀那正殿、玉皇閣、鐘樓的工程、表現出濃厚東方的建築設計與技巧的藝術、加之廟宇的蒼老古色、酷愛古代的情思、令人油然而生不可遏止、而廟中供奉的關帝、尤其是記者初步學字之初、即開始景仰崇拜的一位武聖在童年的某一時期會經熟記他老先生平生的忠義事蹟、一心一意作我爲人的準繩、今日瞻觀宇宙、無限感慨、不禁繫之、

我們由正面走進關帝廟地的範圍第一步可以看見一對石柱的小獅、左右分立在那兒、再往前看去、一支高聳雲霄的紅漆旗桿分樹在大門的左右、緊接着又是一對

石獅子

分守廟宇的大門、走到那一對大獅前也就來到關帝廟大門的簷下、上面一個長方形的匾額、很恭正的字跡寫着『關帝廟』三個字、那匾並不算很大、在大門的兩邊、有兩個陪襯的旁門、靠西邊那方面又有很大的便門平日廟中人出入的都是由那兒走、門上有一小匾、篆着『朝陽古刹』四個、關帝廟大門庭上棟梁、篆着金龍草木工技精巧非新京其他廟宇所能及、所謂『雕梁畫棟』關帝廟建築的精巧、頗能表達出那字裏的意味來、由大門甬道走進去、

第一座

就是正殿、忠義參天的關聖人的神位、是供奉在那兒、在外面殿柱上一對楹字上聯『生死爲劉宗但識人間無二義』下聯『孫曹皆漢何賊重天下有三分』把關公平生忠義英勇全部描托出來、上邊還懸了很多橫匾、如、『亘古一人』『英明萬古』正殿的區是康德元年五月懸掛的、題曰『護國衛民』殿裡的佈置嚴肅齊整、中正端坐着一座神位、黃袍紅面美髯、那就爲萬世所景仰的關帝了兩旁還塑着四位武將、裡面二位當然是關平、周倉、那二位看廟的告訴記者是王福趙參、但是在我的記憶中始終想不起這二位與關公的關係來、甚至這二個名子、記者覺得還是第一次聽到、殿裏的四壁都繪畫着三國的事蹟、一幕一幕非常詳細、如桃園結義、單刀赴會、走馬麥城至於顯聖等、繪畫師的技術也是異常精妙、

在正殿的左側、關帝廟的鐘樓就建築在那兒、工程較旁處廟宇的鐘樓、要精賞得多了、鐘上鑄着『風調雨順國泰民安』八字、底下鐘樓的正門前有『古寺巍峨黃葉落』『晨鐘縹緲白雲封』一對、造成異常警策高雅、

影星（十）

羅傑斯

『國色天香』一片主角維爾羅傑斯一八七九年十一月四日生在柯拉加、黑髮藍睛、身高五英尺十一英寸、妻名白萊克二子一女、

是東方曼倩之流、在美國影壇、可稱獨樹一幟、一九〇五年他開始獻繩技、能够一面做頑意兒、一面打諢、一時有幽默大師的美譽、有一次有人要捧他出來做阿克拉荷瑪州的州長、他以爲官場不如戲場、官場的事、還是讓別人去幹的好、可是他曾經一任比佛萊市的市長、還著了一部書、叫做『牧牛哲人的機會談』狐狸公司聘請他拍攝電影計拍有影片十四套、近年他曾到過遠東、

小店

醴徵

街頭的還座小店、是光光的三間土平房、店東是山東人、住在最裏間的南坑上、天天背着棒子面餅子、上街去叫賣、店里一切的事情、都由東家奶奶料理、她是一個脚裏得很小的山東婦人、真能幹！每天除了貼餅子而外、還要給人家做縫綴上的零活、尤其是招待客人、便是一件最難而誰也做不來的事情、裏間北坑上包租給他們的一個同鄉、成天價紡繩子納鞋底、他是鞋匠手藝、這是他們最尊貴而享有特殊權利的店客、外間的兩面坑鋪着幾塊零碎的蓆頭、天天除了些『銀針秀士』而外、差不多沒有別樣的客人、他們都是早出晚歸的長客、

時候已經是黃昏了、天空還滿佈著薄雲、愈顯得陰沉而可怕、

劉芳把頭縮在披在肩上的蔴袋里、頭頂露着三四寸長亂蓬蓬的汚髮、一蹶一點的走來、尖銳的北風、不時地掀動他背上的蔴袋、鼻涕流下來幾乎凍成兩根冰柱、他好容易的推開店門進來了、

『你向我叫媽、我就…』

『不用浪！你和我……』

劉芳聽見東家奶奶在裏屋和鞋匠互相調笑的語尾、但他不注意那些、又怕惜地蹓到外屋廚下去、

『誰？誰在外邊？』東家奶奶繼見掀鍋蓋的聲音了、

『我、劉芳』

『劉芳呀！你還不給店錢嗎？欠好幾天的啦！再不給今天就不讓你在這里住了給我『土豆子搬家、滾蛋出溝』東家奶奶牛嘁牛怒地撇開山東腔、

還是劉芳聽慣的話、並不使他吃驚、雖然這里是他唯一的安身之處、

『有沒有餅子？賒給我幾個吃！今天真倒霉、什麼也沒弄着』

『餅子？都背出去了、店錢今天沒有明天一定還哪、』東家奶奶怕偷地底剩飯、於是走出來巡視、

『是、是！明天、明天一定！可是今天…』劉芳照例不住聲的答應着、並且還欲有所求借、可是東家奶奶再不理會他了、就便出去小解

劉芳選一面有濕氣的坑頭倒下、把潰爛的右腿翻在上面、並且把旁邊油污了露著棉花的破被遮在身上、

『真沒有臉！王禿子回來不許你倆在這里吵！』東家奶奶手結着褲腰帶回來、腰旁襟縫間還垂著個紅布頭、

王禿子因爲有這床破被、卻造成唯一的有産階級、因此也就養成他底驕傲、爲了這破被的借用問題、也不知他們吵了多少次嘴仗、但這次劉芳又餓又乏又冷、因而也顧不得許多、只好挨一時算一時罷了、

他起初只是閉著眼睛沉思、想他過去的豪華、後來才漸漸的被裏屋妖冶的笑聲和雪片藏窗的幽響送入夢鄉、

他彷彿夢見改嫁的老媽和媳婦、他流著淚向她們哀乞、但他底媳婦生氣了、瞪著眼睛厲聲說道『你把我們都賣了、嗎啡還沒有扎足嗎？你也算個人？還活著做什麼？』她舉起手來『拍』的一掌把他打醒了、原來禿頭鼻子張四正向坑上擲下他剛才偷來的一袋土豆子、隨即悔出幾個餅子坐下吃、一眼瞥見劉芳、不禁低聲驚異地說、

『我當是王禿子呢！還是你、起來吧！他一會兒來了又該罵啦！』

劉芳推開破被、因爲他和張四最好、所以討了兩個餅子吃、

他們繼續地又回來了幾個、有的弄來點米、有的尋來點柴、一面合夥煮著飯、一面互相閑談、

『小吉不是被他姐姐弄去忌去了嗎？怎麼今天我在××洋行那里又碰見了他、沒等我問、他就溜開了、』大概

『……』

果然、他們底飯還沒有煮熟、十七八歲的小吉便蹣蹣跚跚地載著滿頭雪花走了進來、大家問了底細、才知道他倫了姐夫底一件馬褂子當了過癮、即剎叫人家把當票子要了回去、又把他趕出來了、

劉芳想『小吉或許有錢？那麼…』他便懇懇切切地給小吉磕頭作揖、

『就剩這兩毛錢了、預備明天用的、你…』小吉被他纏不過、並且他對小吉也著實有過幾針嗎啡的恩惠、

『小吉！回來了、你借的一毛錢還不給嗎？』鞋匠在裏屋喊、

『正對！本利兩毛』東家奶奶旋風似的掀簾出來從小吉手里把兩毛錢搶去、

多斷張四作保、把這兩毛錢又從東家奶奶底手里轉借給劉芳、後幾天由劉芳再償還東家奶奶四毛、！不拘日期、本利相等、這是東家奶奶制定的放債規章、

將到入夜的時候了、劉芳又一蹶一點地向××洋行走去了、他底身影、便在雪霧中搖擺著漸漸地消逝、

日本學生的航空熱（上）

日本近幾年來、鑑於國際情勢的緊急、和未來戰爭的『空中化』對於空軍的擴充、積極努力、不但政府與軍部增加空軍預算、訓練航空人才、一般輿論以及各級學校都在熱烈的提倡與獎勵航空、結果一般人士以至在校的大小學生、都覺着『航空』兩字、是最摩登的名詞最新興的事業、日本全國充滿了航空的熱氣、

我們先不談地當局方面對於空軍的準備、專就全國學生對於航空的趣味、具體的介紹一下、

競賽內容預告

日本全國大學生在東京羽田飛機場的舉行『全日本學生航空選手權大會』該會是東京『朝日新聞』社主辦的、純是私人團體的競技性質、但他那轟動全國的聲勢與參加競技的範圍、遠勝過政府主辦的集會、或其他一切學校的競賽、

參加學校　此次參加比賽的學校、關東方面有早稻田東京帝大、法政、明治、慶應、關東學院、慈惠會醫科、立教、專修、第一高等學校、橫濱高等工業等十一學校、關西方面、有京都帝大關西學院、大阪商大、關大立命館、大阪帝大工學部、神戶高等工業、大阪外國語學校等八校、

競技項目　此次競技項目共分六項、都帶着軍事意味茲分述於次、

（一）8字飛行及高度目測　在指定的高空寫字的中間接連點、在其左右飛劃同樣圖形、再向指定的高度飛上、落下後、以飛機上附帶之自動測高表、檢驗司機人的目測高度能力如何？優勝者獲得文相松田氏的獎牌、

（二）地上標幟偵察　司機人須正確報告置於飛機場以外地上的布板標幟的形狀、位置等、優勝者獲得海相大角的獎牌

（三）三角接力　飛行關東關西兩方面各選三人、每人飛行由東京而玄川、而所澤再返東京之三角一周（九十粁）順序轉過木棒、先到組獲得『朝日新聞』社的優勝牌、

（四）指定着陸　以標幟指示着陸地點、距標幟最近者獲得遞信大臣的獎牌、

（五）直線水平飛行及投彈　在一定的高度、直線的飛於甲乙兩地間、在地上以測量機觀測、然後由機上向指定地點投擲炸彈、依命中情形決定分數、優勝者得陸軍大臣的獎牌、

（六）發動機故障發見　迅速發見機件員所故意造作的發動機的故障、

怪奇探案 金絲雀（123）

第二十九章 貝多芬的幽怨曲（二）

麥根淡淡的答道『就在那進門的小間裏』他知道凡士這樣子隨便亂說、明明是一種心中困惑而一時無從捉摸的表演、他又耐着性子等待凡士又踱過了那玻璃門、走到那小小的應接室去、他瞧見有一隻美觀的留聲機匣放在牆壁的一端、那機匣很低、匣面上遮着一條毯子、上面放着一隻銅質而光亮的花碗、

他又道『這不像是留聲機了、爲什麼蓋一條毯子呢』他又細細地瞧說『這是恩耐禿林的牌子、價值並不很貴我不知道這女子喜歡怎樣的音樂、一定是海白脫的進行曲罷』他把毯子揭去、開了機匣的蓋、裏面已安放好一張片子、他因低下頭去瞧了一瞧、

他作歡呼聲道『唉！這竟是一張貝多芬的幽怨曲、這是這位大音樂家的最得意的一曲』他開始旋轉那砝條、『我想我們聽一回美妙的音樂也可以蘇散蘇散我們困疲的腦筋』

麥根對於凡士的滑稽說話並不注意、他仍舊瞧着窗外、

凡士開動機鈕、把針擱在唱片上面、回進憩坐室來、他站住了瞧着那長椅、分明仍在推索這個疑問、我坐在近門的籐椅上、等待那唱片發聲、可是靜了一回、使我精神上感受不安、一兩分鐘過了、那唱片上祇發出些輕微的斷斷之聲、凡士詫異地抬起頭來、重新回到留聲機旁、他仔細地瞧了一瞧、把針頭重新擱在片上、但等了幾分鐘後、仍總沒有聲音發出、

『奇怪！這是什麼意思？』他咕了一聲、又換了一隻針把砝條再旋了幾旋、

麥根也走了過來、瞧着凡士的舉動、那唱片盤確在轉旋、那針也明明扣在唱片的旋紋之中、但到底沒有聲音出來、凡士側着身子、眼睛凝住在無聲的唱片盤上、

他說道『那發聲匣大概已壞了這是一種沒用的機器』

麥根譏諷道『我想你的高貴的腦子、也許不配使用這種粗俗的機器、我來幫助你一下吧』

他走到凡士的旁邊、我也站起來、我的眼光從凡士的肩頭上瞧到唱片上面、我覺得一切都好好的、那針頭仍在那唱片上轉着、這時已轉到了將近中心、但依舊祇有那輕微的斷斷之聲、

麥根伸出手來、準備揭開那發音盒、但他的舉動終於沒有完成、

在這當兒、這小小室中忽而充滿了一陣恐怖的銳呼聲音接着、又有兩聲救命、我的全身忽覺寒凜起來、我的髮根一時都已豎起、接着、又有短時間的靜默、我們三個人也都默無一言、於是又有同樣的女子聲音、很響亮的說話『沒有什麼事！我非常抱歉、一切都安然如常、你回家去吧、不用憂慮』

那針頭已到了唱片的終點但聽得搭的一聲、那自動機關便制止了砝條的轉動、這時又經過了一種可怕的靜默末後才被凡士的笑聲所衝破他回進了憩坐室來、

山葉風琴贈彩特別出售

至本年十二月卅一日爲限

敬啓者敝行爲酬謝主顧起見特別犧牲舉行山葉風琴贈彩出售凡在出售期限內如蒙賜顧另外敬奉彩票與贈品以酬雅意恐不週知特此敬告倘蒙惠顧無任歡迎

得彩等級				
頭彩	勸業債二十圓券	一張	一人	印有
貳彩	同 十圓券	一張	二人	詳章
參彩	坐鐘	一個	三人	有索
彩外	在期限內購買風琴者皆贈書架			必奉

山葉風琴總經理處 山葉洋行

△經銷處▽

大連市信濃町五六 電話四一四八
大連市浪速町三丁目 電話四三一〇
奉天市浪速通三六 電話二六九八
新京市梅枝町二丁目 電話二五七一

怎樣 冷性之婦人若飲用

中將湯則依藥的効力之作用亦能全身煦煦生温自婦人疾患之苦惱能使其快復健康之歡樂

婦科靈藥 中將湯

次之病症不必游移請飲用世界唯一之中將湯

（主治）
下腹痛　月經不順
頭痛眩暈　神經衰弱
歇斯迭里　血暈
子宮病　白帶
腰足受寒　喘息
感冒　產前產後

中將湯於東洋婦人之體質最爲切適合積有研究以合理的用高貴藥配成專產婦人科諸大醫之推獎最有信用之良藥也

定價	
試用分	二十錢
三日分	五十錢
七日分	一圓
十五日分	二圓
二十三日分	三圓
四十日分	五圓
八十五日分	十圓

本舖 津村順天堂
本店 東京市日本橋區通三丁目 電話日本橋六二 振替東京三六〇八
支店 大阪市南區長堀橋筋一丁目 電話南二五 振替大阪四一五六

各地有名藥房均代售

首都警察廳調查 管內產業情狀 以農產穀物爲主體 年產額八十九萬石

按首都警察廳調查管內產業情狀觀之耕地則水田現在八百二十八垧，田廿三萬三千七百九十九垧，年產額八十九萬九千四百八十七石，因最近治安確保匪賊被害減少比昨年產額加多按各署轄境分記如下，卡倫署水田四十七垧田，三萬五千五百九十六垧主要產物爲大豆高粱產額十四萬二千八百四十九石其次萬寶山署水田五百九垧田六萬四千五百四十垧，主要產物大豆谷子年產額二十萬六千四十七石，小合隆署無水田，田四萬八千二百七十垧，主要產物高粱，黃豆年額廿五萬三千六百五十石雙城堡署水田二百五十二垧田四萬九千六十四垧主要產物大豆粳包米年額十二萬五千八百二石，大屯署水田廿垧，田三萬五千七百六十二垧主要產物五穀，年產額爲十七萬百三十九石，

中國禁銀出口中 現銀移動轉變 通貨制度將遭打擊

【上海廿一日電】匯兌統制與投機取利者放出最近中央銀行對金鎊及美金作猛烈出賣之種種謠言，國府此種新法令、決不能阻止資本之逃避海外，依美國銀行正式輸出百萬元現銀及連日對外貨有超過需要以上之買手，

最近上海現銀急激運往汕頭廈門乃至華北，乃顯値後注目之現象，

即前月十五日銀輸出增稅後上海現銀輸出，至十八日止一星期間，包含新稅實施前之海外輸出者，故將此除外檢討十九日以後八日間之狀態，以二十五日爲週末，一週間本埠銀之海外流出已經杜絕，然自開始運往厦門，汕頭方面以來，現銀運往華北華南頗爲旺盛，輸入過去三週間僅自天津運入七十萬兩，運出有七百四十五萬爲供造幣廠鑄造銀幣用，銀圓裝運出口爲一千百五十元，輸入有鑄幣廠用以鑄造貨幣者九百四萬元，所以過去三週間白金及銀圓輸出輸入相差，輸入爲一千四萬元，輸出爲二千百九十二元，可見有一千百八十八萬元現銀流失，銀圓輸出內容如左，

（單位百萬）

運往	
紐約	一〇〇
九江	五
蕪湖	一〇
芝罘	二〇
濟南	五〇
汕頭	一二五
漢口	四〇〇
南京	二〇
天津	六〇
青島	一〇〇
厦門	二六〇
各計	一一五〇

據以上統計，除運往紐約萬元外，總輸出額一千零五十萬元中，六百十五萬爲運往華北及華南者，且運往漢口者亦視爲自該地運往華北者，

此究竟意味一點甚麼？意根氏謂，中國銀比較世界市價低廉二五%，亦不致惹起特別値得擔心之事態，然此差値是否將行擴大，殊有値得擔心的事態襲來之虞，最近上海現銀向汕頭，厦門流出實不可不注目，吾人深此等商埠對上海並債權者，實爲負債者之立場，故値得注目現銀向大連密輸雖遭海關沒收而失則，但在其他各地密輸成功，則毫無疑義，

中國喪失大量現銀，通貨制度將遭重大危機，以不正當手段自中國運出大批銀幣，並非供給賑之需實爲意味資本逃避，既非三〇%乃至四〇%之懸隔，當然爲全國在進行密輸，而銀依銀行紙幣或利用貨借殘額，由銀行交出，心中本應希望銀弱之國府，連日殆以近於逸出常軌之態度，盡力出賣外國滙兌目標金標準之海關金單位公定價値及銀輸出平衡稅，採取比較實際市場之高銀價，藉以防止銀弱，因如上之理由密輸防止並本埠比海外，擬生極大之懸隔，現銀行乃隨此而退藏，防止一切恐慌於不然，然而觀乎，中央銀行之滙兌情勢（實際歸屬於平衡委員會）依連日市場操作換算美金有一千五百萬美金之賣出，此處發生之問題爲如何結算此滙兌，據市場有消息，已能設定存欵於外國，若果然如此，則其擔保現在究竟剩何物於中國，若以現銀作抵當，此僅爲時日問題，結果必定流出外國，據一般銀行家並專門之見解滙兌結算方法，現銀現送絕對不可避免，自新會公布以來，銀之流入本埠已杜絕，反之流出乃逐漸激增，如果中央銀行實行大量輸出，則本埠金融界必急遽梗塞起來

任何商品輸出 均無衰頹之色 日本中旬貿易觀

【東京廿日電】十一月中旬貿易比較前旬，輸出增加一成一，輸入增加三分，輸出入合計則爲七分，今當入超轉換期近，稍呈反對的現象，因棉花輸入減少故也，羊毛之輸入金額固按季節而減少棉花則異是，觀察日本內地羊毛工業實情，在本年內解除縮短操業無望，毛織物市況亦不興旺，故自羊毛輸入本體上觀之，今後雖益增加惟未必如昨年增加程度，至若輸出方面，殆成一致，任何商品不見輸出衰頹之色，即如綿織物，人造絲等，益趨輸出旺盛一途，小麥面之輸出，亦尙平穩，雖滿洲國新訂面麥關稅，然于大勢不見若何影響，全體觀之，輸出之途不呈悲觀，但貿易情況，既如前述，僅棉花輸入量減少而出超連續轉瞬，即爲十二月定期交貨之期，則來月當轉換於入超之途，可確信無疑云，

八年 八、一五七、八二〇

九年（九月迄）八、七九六、八六三

日興業銀行發行 一千萬元債券

【東京廿一日電】興業銀行第百六十次興業債券千五百萬元借欵，以左之條件發行一千萬元債券，

利率 年五分三厘

發行價格 百元

償還期限 十五年

通告期間 十二月三日 八日

哈市木材恐慌 本地市場存拌爲數不多 東線運來新拌不甚乾燥

哈爾濱木拌恐慌，雖當局積極設法排除，但今在燃料市場，購買新批木拌，仍甚困難，本地已有許多拌廠，毫無存拌，即對其主顧亦迫不得已停止售予，大抵本地市場存拌爲數不多，因自東線運來之新木拌，尙未十分乾燥，現時不能售賣也，至道外所存木拌如楊樺木及諸葉松，但均係十二維爾少克不尺寸者，故現在木拌，每古砂價格漲至六十四圓，即哈洋八十元，去年此時，僅爲哈洋七十五圓，小尺寸者，每古砂運運脚亦在六十五至七十圓之間，市署購買木拌亦頗困難將迫不得已，購入小批木拌，以免山價高漲，蓋各出產地，現亦無大批存拌也，此種情形，純因本年各林場，多爲建築新鐵路，採伐枕木，及方木之所致故木拌須自西線博克圖一帶運來，繳納北鐵高昂之運費，今北鐵市署運送木拌已同意減低運費百分之十五，然各市立拌廠內，拌價亦不能甚爲低廉，最多每古砂可減三圓至五圓云，

滿洲紙類輸入 事變後突急增 日本製品約增七倍

【東京特電】觀最近日本製造之紙，輸出滿洲國，關東州中華之狀況，向來輸出額占八十五成以上，乃輸出于中華關東州，香港之額，也繼因滿洲事變及上海事件又隨之以熾烈的排斥日貨，故七年中對華輸出比較昨年激減三分之一，二年後以迄本年未見和緩，惟對香港之輸出在七年則將六年所減至三分之一之狀態亘八年九年漸次趨于恢復的步調，而對滿輸出於昭和八年時，適當滿洲國建國以後，漸次增加，本年與建國前即昭和六年比較約增至七倍，比昭和四年之輸出最盛年度，約激增三倍又對于關東州比州和四年，此時則增加三倍，自輸出全體觀之昭和七，八年以降，在中華則失其一部，關東州及新興的滿洲國則有恢復之處，玆揭大連港紙類輸入額如左（單位圓）

六年 二、六〇二、一二八

七年 五、三二六、三八八

新京鐵路局管內 特產物輸送狀況

新京鐵路局管內十一月下旬之特產輸送，已漸入盛旺之期，吉林以西，或能有九十五車，在奉吉沿線，或能有十五車之譜，比之中旬，當可倍加，而石炭因需要期迫近，營城子能裝出三十車，奶子山約十車，然木材之運輸，因工程已告一段落，或無甚多，豫想約六百公噸，其他一般貨物，與中旬均無大差，國線用品及其他路線之用品，如砂石，枕木，等必亦與中旬同樣，

許可開設 恆聚銀行

財政部，近據恆聚銀行，營業主任薦星三請改組銀行業繼續許可案，剡經財部，對於該行銀行業，營業許可案尙無不合，已准予另紙發給銀行營業許可證云，

錦縣棉花 上市旺盛

錦縣地方本年度棉花上市，比去年約晚兩星期，至十月十一日始見上市，至十一月十日上市數量，計二三六、二〇〇斤，比去年之九三、七八二斤增加一八、九〇二斤實棉（生棉花）去年一年間上市總數不過二萬斤，本年度則十二萬八千斤，實增十餘萬斤，此係由於滿洲棉花公司之設立收買所，當業者無糾紛而由一手收買，故有此相當效果云，

通化農產減收

【通化特訊】據某關係方面調查今歲縣境農產各種糧石，較上年產數，各重要糧石額數比較，詳誌如下，

	上年產	今歲產
元豆	八七九三九石五	八〇三三石七
高粱	六一七六五石	七二五八五石
穀子	二四九三八石	二四九三八石
包米	一〇九二二一石	四四三九二石
小麥	三八一〇石	一三四四看
大麥	二五一三石	一三四五石
稻子	四七六〇石	一三九三石
蕎麥	五六〇石	一一八一四石

其他如小豆等類均有增減惟以上各色粮食最屬主要，今歲竟侵產十餘萬石民食殊堪注目云，

安東豆餅 漸呈活況

【安東十九日電】與木材、柞蠶、並稱，豆餅爲安東三大特產之一，然近兩三年來，商況異常不振，本年截至十月，輸向朝鮮者，計一百十六萬塊，比之去年，增加二倍以上，又輸往日本內地者至本月十五日，達九十七萬八千塊，與往時之黃金時代已相差無多矣，

滿洲化學工業 開股東總會

【大連廿日電】滿洲化學工業會社，於廿日午後二時，在滿洲報三層樓上滿洲化學工業事務所，開股東總會，於滿化幹部及股東等列席之下，關於社長故斯波男之後任，由高橋是賢氏就任之件求得股東側之承認，同時決定由右近專務，並有事業經過之報告，

舒肝健胃丸

平肝順氣開胃健脾

一切胃病各症良藥

此藥專治、男婦肝鬱氣滯、胃不消化、飲食停滯、時當打腸、嘔吐酸水、胃腸脹痛、兩脇攻痛、及日久心口疼痛、噎腰轉食、心腹病塊、癥癥痞積、氣逆攻痛單變鼓症、因氣胖腫、食積、寒積、虫積、氣積及茶寒、酒寒、心腹各症、服之甚効、功效舒肝順氣、開強健脾、開鬱化滯、散積消、聚平肝導滯、散癥除飽胃健胃納、潤腸通便、消除煩悶、舒暢氣血、通暢百脹、凡係因氣、因食所患肝胃各症、無論老幼效服之、治胃病的良葯也

◆每袋定價現洋一元半打五元函購不索郵費

總發行奉天鐘樓北 關東大藥房

芝浦電動機

耐久力天下無匹 堅牢優美冠世界

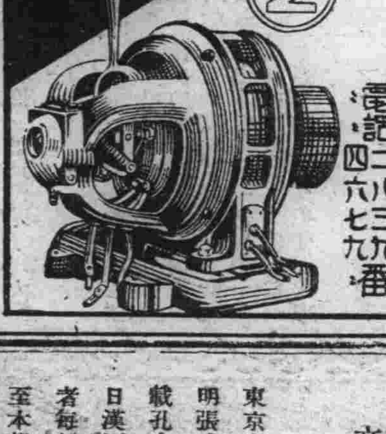

三井物產株式會社 滿洲代理店

機械工具商 栃木洋行

奉天千代田通二七番 電話二八三九番 四六七九番

本店 東京日本橋區本町二丁目一番地

滿洲支店 大連市山縣通一八二番地

資本金壹億圓【全部收足】

新京三井洋行

承辦品目

糧食、面粉、大豆 及其他豆類、大豆 餅其他豆餅類、豆 油其他油類、石炭其他 用品、電氣及砂糖 機械類、一般紙類 洋灰、報館金類 麻袋、生絲、肥料 木材、化學、料品 工業藥品、食料品、人造絲 其他品 類三井紅茶

電話 三三六〇 三三八四 三三八八 三三九八 二〇一二 二〇六二 二四四四 二七六三 二四六〇 三三五八

所長 賣買 賣買 保險機械 庶務電信 勘定出納 保險取次 滿洲人 三井倉庫 所長室 社員舘

新京 老天合

一天不要錢開彩了

得獎日康德元年拾月十二日請持斯日獎劵來敝領獎爲盼第二期由十一月十日起至十二月十日止又繼續一天不要錢良機莫失幸勿錯過

本店主人啓

大廉價

東亞飯店榮記遷居開幕

本飯店定於十一月廿五日開幕原在大馬路因改組今移設四馬路口道北新建三階大樓現已設備完善重新開張單間雅潔冬有炭氣夏有電扇佈置無一不善完全歐式特聘南北名廚精製英法大菜各國點心牛乳咖啡洋酒紅茶味道鮮美講求衛生午餐晚餐價目低廉個人小酌宴會嘉賓屋宇寬濶均極方便設備西式禮堂專供各界婚壽喜慶之用並備種種用品不另收費對於顧主招待週到倘蒙惠臨嘗試當知言之不謬也

本主人謹啓

文學博士宇野哲人序

文學博士中山久四郎解說

至聖文宣王聖蹟圖廣告

東京春秋會出版之聖蹟圖自禱尼山起至漢高過魯修祀止通二十九事明都憲四明張式之爲御史時取朱晦菴先生所纂及史記世家並孔子家語孔叢子等書中所載孔夫子出處之大節而成之其圖古香古色精妙絕倫希世之寶也用珂羅版影印日漢兩文對照備極美觀爲宣揚文化普及聖道起見託本報代售最新式裝函裝訂者每部十八元零頁裝一函者十五元研究聖道者毋失此良機存書無多購者從速至本報營業部接洽遠道函購原班回件郵費在內

京都畫壇名家美術展覽會

日期 本月二十三日 二十四日 二十五日 三日間每日自上午九時起至下午九時止

場所 祝町於太子堂

主催 青井表具店 美術部 電話三四六四番

理想新瀉藥 密魯巴爾（日本專賣特許）

服用少量即有自然輕快之通便 用服多量即有篦麻子油同樣之効果

主要症

一、由各種原因而起之大便不通

急性、慢性、常患等大便不通、由移動性盲腸症及長S字形結腸症之大便不通、割症後之腸疾等

二、割症前或服驅虫藥時瀉清腸內

三、由於大便不通發生之頭痛

頭重、上火等、等

四、腎臟、心臟、肝臟等之內臟病症

即在妊娠時、亦無性何思慮得服用之

MILEVAL

包裝 藥錠 二十錠裝 五十錠裝 一百錠裝 五百錠裝

藥粉 一瓦裝 五瓦裝 二十五瓦裝

密魯巴爾瀉藥如適時應用 足使助長健康美、更令血色佳良

製造總批發處 Ⓟ 大日本製藥株式會社 本社 大阪市道修町 支社 東京市本町 出張所 臺北市京町

醫士醫家文獻 承索即奉

中國一般消息

鄂西地方教育 擬定辦法以圖復興 並將徹底打倒迷信

【湖北訊】鄂西一帶、因交通不便、教育向極落後、省教育廳爲謀補救起見、特參酌地方各方面之情況、擬定「復興鄂西地方教育辦法」茲探得如後、一、本辦法所指鄂西、包括現行第十行政區所轄各縣、及第九區行政區所轄秭歸長陽五峰三縣而言凡復興鄂西地方教育、除法令別有規定外、依照本辦法辦理、說明、鄂西以上舉各縣爲最貧瘠、且山深林密、向爲盜匪淵藪、社會破壞最甚、民衆迷信亦深、故復興教育、收拾人心、自宜先就該區辦理、二、慎選並保障教育行政人員、說明、負此復興工作責任人員、自宜慎選才學兼優、品望俱隆之士、方足勝任、並予保障、久於其任、使能充分發展其能力三、以恩施縣作復興鄂西教育中心區、設鄂西教育專員一人、即兼恩施縣教育局局長、由教育廳遴選合格人員呈請省政府任用、說明、鄂西鶴施各縣距省遼遠、交通不便、政令難達、爲補救此項缺點計、恩施約居各縣之中、即以該縣爲中心區、設教育專員兼恩施縣教育局長一人、以收居中策應指揮靈便之效、教育專員、由教育廳遴選合格人員、呈請省政府任用、藉以加重威信、俾便行使職權、四、切實清理各縣學產學款、並統一收支、說明、教育事業、非錢莫舉、復興教育、宜先將各縣教育款產、切實清理、使費有所出、俟元氣恢復、徐謀開源、查各縣學產學款在平素即有被侵佔及吞蝕情事、匪亂之後、更形混亂難稽、清理之法、學產之被侵佔者、即行收回、學款之被吞蝕者、勒令賠繳、清理之後、尤宜實行收支統一、以免割裂淩亂、妨礙整理、五、檢定並訓練師資、說明、先就現有可任師資人員、加以嚴格檢定、並於省立第十三中學附設簡易師範科、以養成多數師資、六、各縣逐步分區設學、說明、各縣學區以自治區爲準、如自治區尚未劃定、得體察其他戶口情形、兒童就學地點遠近、劃爲若干學區、視人力財力所能及、逐步按區設立學校、七、注重民衆教育、破除迷信、糾正思想、祛除鴉片毒害、說明、鄂西地方交通梗阻、民智閉塞、除赤匪外、更有所謂大道會神兵等之組織、煽惑村氓、聚衆爲亂、亟應分設民衆教育館、及以巡迴講演等方法、八、切實改良私塾、說明、私塾教育、可以補助學校教育之不及、在小學教育未普及前、對於私塾、應在積極的改良、不可僅作消極的取締凡私塾辦理合法、應准改爲代用小學、並由各縣發給補助金或名譽獎狀、九、勸導各姓宗祠、各鎮市商幫團體以及私人等、捐資興辦私立小學、共曾經立案成績優良者、得分別獎勵、說明、私立學校、亦可補助公立學校之不及、宜勸導各姓宗祠、商幫團體及私人興學、以謀迅速普及教育、十、教育行政人員、學校教職員及學生如有不良嗜好、查出從嚴懲處、說明、鄂西地產鴉片、嗜之者衆、教育爲人民表率、自應痛斥屏絕、以作模範、且此種嗜好、一經沾染、則精神萎靡、怠於工作、故教育界發現有此不良嗜好者、宜從嚴戒處、以免妨害復興教育事業、

束鹿棉產甚豐 關繫全縣民生 現正講求種植方法

【束鹿通信】本縣地處平原、土地膏腴、故農產物甚豐、尤以棉花爲最、與晉縣、無極、趙縣、槀城等縣所產、在津統稱西河花、爲本省重要產棉區之一、茲分述其產量銷售種法及附產物如後、

產量 棉花爲本縣農產唯一出品、豐收與否、關係全縣民生經濟者、重且巨也、因土壤所宜、得利較厚、棉之種植、逐年增加、就今秋調查所得、全縣種棉之數、約計三十餘頃、產棉約四十五萬餘担、最依近棉價計、可售八百餘萬元、

花店 本縣之棉、既產鉅量、如何銷售、乃有花店之設立、境內以位伯、舊城、張古莊、辛集、木邱等花店最多、總計不下五六十家、其在鄉村亦有設花市者、收買籽花、軋去其子、運銷天津、石家莊濟南等處、至收花時期、津石各地紗廠、亦有來境自購者、

附產 爲各花店所得之花子、除明年播種種子外、餘均銷售於本縣之油房、搾取其油、渣滓製成黑餅、做肥田之料、油則銷售辛集石家莊轉銷於山陝等省、售價每歲亦恒以數萬計、種棉之利、可謂厚矣、此不過依農民之成法種植、要加以科學之研究、其收穫當更厚矣、

種法 棉花種於穀雨前後、播種前將花子以水浸透、遲二三日似芽破發將出、再行播種、如雨水缺少、先將地灌溉一次、再爲播種、經數日後、抽芽出土、及長三四葉後、再除一部份弱小者、每隔尺餘留棉一株、是謂「定苗」定苗後須雜草刈除淨盡、下雨或灌溉後必鋤一次、使土脈疏鬆而耐旱至舊曆五六月間棉長一二尺高、須將最高之尖截去、使其多生橫枝多長花桃、此即所謂「打花尖」可二三次不等、迨立秋後、則見雪白花朵、是開籽花、再歷半月、花已成熟、則可開始採摘、此次所摘之花、品質較次、價亦稍賤、俗謂「頭盆花」每隔十餘日、可摘一次、摘至四五次不等、直至霜降後、花葉盡落、花桃開完、即有未開之花桃亦不俟其再開、因無論開與不開結果終爲紅花、俗謂「高棉花」此花與白花價格相差三分之一、故農民每至霜降後將花摘盡、即行落桃、落桃後即刈花柴、至此種棉一切手續、乃告終了、

北平市將舉行 工廠總檢查

【北平訊】平市當局、爲謀整理市內所屬工廠行政及顧慮工人安全起見、特舉行全市工廠總檢查、派定陶容海蔡濟生兩專家爲檢查專員、業經呈准中央工廠檢查處、正式委任、同時爲謀工廠衛生設備完善、以增進工人福利更發起組織工廠安全衛生協會、以便督促各工廠厲行改進、該兩項工作、現均正着手進行、茲將名項情形分別錄次、

◇實施工廠檢查◇

平市第一期工廠檢查計劃、係按中央工廠檢查處所定原則擬定、業經呈准中央檢查所備案、派檢查員蔡濟生陶容海、二人、亦經銓敘部核定、該檢查計劃、預定分爲五期現正着手進行第一期工作、共檢查時之注意事項、約分七點、計一、工廠記錄二、學徒契約及待遇、三、童工女工待遇、四、童工及女工工作時間及輕重、五、工人津貼及撫恤、六、災死傷害情事統計、七、整個工廠工人之一般情形、以上爲第一期計劃之要點、至於督促改善及取締事項、須俟第一期檢查完畢後、再行擬定方針云、

◇安全衛生協會◇

工廠各項設備之安全與否、及衛生之講求、與工人之生命、關係至巨、平市當局、爲免除各項弊端起見、時按照中央工廠檢查處頒發條文並仿東西洋各大工業區先例發起組織工廠安全衛生協會延聘地方衛生專家辦理、以便俟第二期工廠檢查實施後、協助工廠檢查員、籌辦工廠衛生事宜、該會組織草案、現正由社會局第二科科長陳顛負責起草中、約在明春、當可正式實現云、

◇陳顛對記者談◇

據社會局第二科科長陳顛對記者談、工廠衛生協會成立後之使命約有四點、一、輔助工廠檢查員勘查工廠衛生設施之現況、二、督促各工廠衛生設施之改良、三、指導各工廠辦理各項工人衛生之方針、四、興辦各項勸導工人注意衛生之宣傳會社、各工廠均可參加、但應延聘有專門知識之人材主持之、現在由本科草擬組織方案、不久當可成立云、

改大洋爲本位 不易成爲事實

【廣州訊】廣東省幣制、向不統一、故當月前廣東全省行政會議時、曾有人提議改以大洋爲本位、本省財政當局對於此案、亦頗爲重視、故在日前財政設計委員會會議時、曾提出討論、結果、將該案移送廣東省銀行、由沈載和審查、簽具意見、具行核議、記者因此、特赴省銀行、叩詢此案之眞相、據某員稱、本省現在幣政紊亂已極、省行所發出之紙幣、其外尚行一部份未能復兌者、如現在改大洋爲本位、則須收回省行紙、改發大洋券、如此則必須有現金二千萬元爲之準備、方可實現、惟在此財窮力竭的今日、又何能籌此鉅欵、故相信最近之將來改大洋爲本位一案、實難成爲事實云、

南京市婦女與滬女界 反對通姦法案

【南京訊】立法院三讀通過之刑法修正案由第二三九條、（有夫之婦、與人通姦者處一年以下有期徒刑其相姦者亦同）引起京市婦女界之反對、已組織同盟會推派代表到滬與本市婦女團體聯絡、向中央請願、婦女協進會特於前日深夜舉行臨時理事會、決定推派代表、於下星期一赴京列席中政會、中華婦女大同盟會、亦決假銀行公會舉行全體大會、並招待新聞界、茲誌詳情如次、首都婦女界、認立法院通過之二三九條、有違總理遺教而失男女平等、特組織京市各界婦女力爭法律平等同盟會、推派代表蕭石光、晚攜帶公文來滬、與本市婦女界接洽、公函原文云、逕啓者本次立法院通過之二三九條有夫之婦與人通姦罪、殊屬違背約法、及本黨黨綱、京市婦女特組織京市各界婦女力爭法律平等同盟會、共同商討應付方法外、茲以事關重大、非一隅之力所能成功用特推派代表蕭石光同志來滬、以聯洛各地婦女、共舉進行、速作有力表示、時間迫切、不勝盼禱之至云云、本市婦女協進會、自京推派代表來滬後、認茲事體大、特於前日深夜在勞神父路會所、召集第二次臨時理事會議出席者楊志豪、閻振玉、金光楣、蔡金琰、江惠若、吳藏儀、唐乃忻等、並有京市婦女界代表蕭石光等列席由楊志豪主席、唐乃忻紀錄當討論、甲、對於刑法修正之二三九條、及二二一條第二項內容、違反總理遺教、以及本黨黨綱、男女平等之原則、當如何表示案、議決、一、通電全國婦女團體、一致主張、二、呈請中央政治會議及中央黨部、三、呈請立法院、四、推派代表赴京請願、公推金光楣、楊志豪、邱希聖、赴京列席下星期二中央政治會議、乙、應聯絡各婦女團體舉行聯席會議、決、在務本女校、召集各婦女團體舉行聯席會議、丙、應否推派代表出席中華婦女運動大同盟會招待新聞界列席案、議決、推閻振玉蔡金琰邱希聖楊志豪、陸惠民江惠若出席、直至深夜始散會中華婦女運動大同盟、對於立法院通過之刑法、認爲男女之間太不平等、有違立法本意及總理遺教、特在香港路銀行公會俱樂部、召集全體委員大會、商討一切、並推派代表赴京請願、同時招待本市新聞界、請求輿論界作公正之批評、

經濟壓迫下之車夫 負債發狂殺人

【廣東訊】廣州東郊警界紅花岡腳、新建有木屋多間、未編門牌、其中一間有一廳兩房、一小樓、屋中頭房住者爲一婦人何氏、其餘小樓及一廳一房、則作車夫館計共居住車夫十三人、內有清遠人王銳等叔侄數人同居王銳有一堂兄弟王海、廿八歲去年業已娶妻、後因入息無多、不能維持家計、乃由各叔姪兄弟幫助川資、於日前將共妻送回故鄉（清遠）居住但王海仍未足用、日前曾向一熟識之車夫名梁更者商妥將梁更造下之三元月會一份借投、由王海訂明按月代供並定歸還期限、至前日、梁更向王海取會欵、王海無力應付、遂成焦慮、廿晚、本屋中各人均出外拉車、王海亦去、至十二時、各人次第返屋、分別登床休息、惟王海則至夜深二時許乃返、返後仍未就睡、遲入厨房、取菜刀一把、走入尾房、將房中數人斬傷、再登樓上、又將數人斬傷但頭房則不入故何氏未遭傷害、時館內除王海外、外出拉車者、尚有三人未返、共餘在館者尚有九人、計被傷者七人、共他二人幸因避迅速、故未被傷見王海兇惡若此、遂即協力上前、將王海抱持、奪去其刀、詎王海是時已發狂性、力大如虎、兩人恐不能將共拘禁、乃疾聲大呼救命、駐紮該處之憲兵隊聞耗、即派數名到該木屋查察、並知會派出所警察、到屋查看、於是憲兵警察協同將王海捕獲連同傷者七人、一併帶返前鑑分局訊辦、分局先將傷者七人送交市立醫院救治、隨將王海送交神經病院安置、茲查各傷者姓名及傷勢如下、王廣生、四十五歲、清遠人、頭頂左太陽及左手背受傷、傷勢甚重、有性命危險、成伯榮、廿八歲、清遠人、傷頭額及雙手、傷勢亦重、王銳、卅八歲、清遠人、傷頭部頸部手部、王錫帶、廿八歲、清遠人、傷左右兩臂、王伯成、十七歲、清遠人、傷頭部背部手部、以上五人在院留醫、又經傷者王喬、廿七歲、清遠人、傷下領、林四、傷膝部、傷較輕、已返家自行醫治、

家庭慘變一劇 少婦自殺先殺幼子 起源於悍婆祖女虐媳

【天津訊】英租界四十四路電燈房對過延壽里二十三號發生離奇少婦自殺案、記者聞訊、當往探訪、乃事主不欲宣佈、嗣經多方調查、得略知梗概、茲照誌如下、緣延壽里二十三號、係四合平房自殺者高趙氏二十四歲、住西廂房、夫名高俊峰、趙氏有子高二喜、方三歲、小姑高淑嫺、年十八歲、在某校讀書、婆母年五十六歲、夫於前月赴平謀事、另有族叔高萬山、同院居住、前日高淑嫺患病、趙爲之煎藥、第一次因時間過久、藥被煎乾被姑婆斥責數句、詎第二次又將藥煎乾、乃於被姑婆斥罵後、自己羞憤難當、遂先用刀將其子二喜頭砍落、復用刀自刎（據驗趙氏頸有刀割傷七處）家人聞聲後、急呼四隣、啓門視之、母子均臥於血泊中、早已氣絕云、又訊、趙氏素與小姑淑嫺不睦、二人間因爲口角、常發生衝突、趙氏以淑嫺在校有友相戲謔、淑嫺則以哥哥不在家爲題材相指摘、老太太聽女兒話、不時尋疵找錯趙氏以丈夫不在家、爲兒子故、百般隱忍、乃前日因誤將藥煎乾、小姑淑嫺、又以哥哥不在家等等言詞加諸趙氏、趙氏羞憤、乃行自殺、又以留下愛子、無人照管、故先行殺死、然後自刎云、

故城官鹽跌價 努力防止私鹽

【故城通信】故城全境、皆食長蘆鹽、自近年來、長蘆鹽稅附加日多、以致鹽價逐漲不已、且加農村經濟破產、鄉村金融困窘、更因衛器變制又無形昂漲鹽價、四鄉居民難堪此苦、鏇淋硝鹽爲食、官鹽銷路、大受影響、長蘆鹽運使會仰豐爲此、除飭屬嚴緝私鹽外、昨又規定抵制辦法、將鹽價跌落、以謀與私鹽相抵抗、故城鹽務方面業接上憲通令、每擔減軍事附捐一元、以六個月爲試辦期、但此種僅限冀省西南一帶景縣、故城等七十餘縣各縣得依原價減輕一分、故城原價爲大洋一角、近每斤改售九分、然各縣不得越境銷售、查明依販運私鹽懲辦如是惠賜鄉民、實非淺鮮、且硝鹽之充斥、因官鹽之跌價且合衛生、當不禁而絕、

河北省行政會議 各方提案紀要（上）

一、各縣行政事件分別緩急先後次第辦理案、河北省政府提、二、裁撤縣屬各局、在縣政府實行設科、科長任用避免本籍案河北省政府提三、提議充實縣政府組織案民政廳提、四、縣政府實行改組、以期健全、並提高佐治人員待遇、以增進行政效率案、大名縣長程廷恒提、五、組織健全縣政府案、邢台縣長于龍溪提、六、提議縣政府組織健全、須任用專門人才、提高待遇、並予以相當保障案、博野縣長張愈提、七、縣政府應如何組織健全案、涿縣縣長孫維善提八、縣政府應如何組織健全案、藁城縣長任傳藻提、九各縣政府、應速依法改局爲科、以期組織健全案、吳橋縣長汪澂波提、十、縣政府裁局設科、應速予施行案、高邑縣長閻 僑提、十一、充實縣政府組織、以宏行政效率案、鉅鹿縣長劉鴻舫提十二、擬定縣政府裁局設科實辦施法案、安新縣長何毓秀提、十三、擬裁併四局爲科案、靜海縣長關廣齡提、十四、提議變更縣政府內部組織、使裁局設科便於施行案、鷄澤縣長侯秉衡提、十五縣政府裁局設科施行辦法案、邢台縣長于龍溪提、十六、縣政府裁局設科應有健全組織案、滄縣縣長李學謙提、十七、酌擬縣政府裁局設科之組織人選及經費辦法案、正定縣長劉樹人提、十八、縣政府裁局設科、應將各局經費人員裁減一部、各局卷宗統由縣政府保管、並籌定合署辦公廳、以節經費而增效率案、靈壽縣長耿述之提、十九、實行裁局設科健全縣政府組織案磁縣縣長孫振邦提、二十、縣政府裁局設科應分期辦理案、深縣縣長蕭鶴延提、二十一、縣政府應裁局設科、以裨事功案、代理安平縣長王佐幹提二二、裁併自治區度量衡檢定分所、及公安教育、財政建設四局、改爲縣政府第一二三四五等科、以求辦事敏捷、節省經費案、衡水縣長楊品華提、二三提議縣政府施行裁局設科、必須統一經費預算、厲行合署辦公案、博野縣長張愈提、二四、提議縣政府裁局設科施行辦法案、清苑縣長劉雲亭提、二五、縣政府內合署辦公、並各科員役名額、辦公費用、以節經費請公決案、清豐縣長王海豐提、二六、施行縣政府裁局設科以一事權案鉅鹿縣長劉鴻舫提、二七、縣政府裁局設科、應斟酌本省各縣實際情形、辦理請公決案阜平縣長王樊提、二八、提議組織縣政建設研究會案、博野縣長張愈提、二九、提議各縣政務警察名額及出差旅費應如何規定案、民政廳提三十、縣政府政務警察應增加名額案、邢台縣長于龍溪提、三一、縣政務警察、應酌量增加名額以利政務、而杜弊端案、靈壽縣長耿述之提三二、擬定各縣佐治人員及政警名額案、藁城縣長任傳藻提、三四、各縣佐治人員務與縣長迴避親屬請公決案省委嚴智怡提、三五、各縣公安局長、應依照組織法第十七條之規定、由縣長遴員請委請公決案、省委嚴智怡提、三六、規定縣政佐治人員任免程序案、武清縣長張恒懋提、三七、規定縣政府佐治人員考核辦法、邢台縣長于龍溪提、三八、規定縣政府佐治人員考核辦法案、深澤縣長蕭鶴延提、三九、縣政府佐治人員應規定升級以示鼓勵案、正定縣長劉樹人提、四十、規定佐治人員任免程序案、邢台縣長于龍溪提、四一、提議考試訓練佐治人員、增加縣政府經費明定賞罰章程、以健全縣政府組織案、鷄澤縣長侯秉衡提、

魯省水產概況 魚蝦產量遠不如前 因帆船不能駛到水深處

第一章 漁民

山東海岸線長二千餘里、饒魚鹽、沿海居民坐享其利、近年鹽田多被大地主所擁有鹽戶與係佃農、漁民生活、較鹽民尤苦、其原因爲海嘯聚私入內海盜魚、所用漁船爲輪船、及鋼絲網、漁民用帆船線網、往往被將網衝破或滑去用輪船捕魚在深水處帆船捕魚在淺水處、魚羣與漁船隔斷、不能來至淺水處漁民因被盜匪及漁船所滋擾最近漁戶、皆行破產、其生活全靠向魚行借貸維持、普通利率、至一分五厘至二分五厘捕得魚後、即收魚交魚行作價抵所貸欵、但魚行所作價甚低、漁民債務關係、只好任其剝削、而其所經危險尤大、山東漁民、與用帆船捕魚、用汽艇甚少、遇大風浪、船覆命亡、故漁民至漁期捕得魚後、不計價之高低、即速出售、返其酬酒浪費生活、返漁期所得之錢消耗盡後、則又度其借貸生活矣、

第二章 漁期

各種魚的游泳程線、因時節與洋流關係而定、在魚游泳至沿海近處、即是漁期在魚期內、漁民即泛海捕之、茲分述各種漁期於後、石首魚四五月九十月、鯖、五六月大周魚、六七月、鰣、七八月、鰻、一二三月、蟹、五六月、鯊魚二三月四九十月鯖、四五月敏子魚、二三月八九月、延、七九月、落子魚、四月十一十二月、小米古魚、三四月、十月十一月鰵魚五九月、鰈魚、四五月秋刀魚、五九月十月十一月海參四五六月、九十十一月鰈魚、十二月一月、白米魚五九月、干貝、四五月、對蝦、三四月、其他雜魚常年在漁期時候、同種魚類、結區在一定海區游泳、在漁期內所捕得之魚、爲同一種魚雜魚的銷路儲藏都難、山東漁民、與在魚類撈雜魚者較少、

第三章 產區

魚類產區、因流洋迴流關係其產區、常有一定、亦常因洋流變遷、魚類產區因而變遷者、黃海洋流爲太平洋暖區域黃海渤海各沿岸、因水的深度溫潮的迴流關係、各地所產之魚類與不同、成山頭北港至蓬萊灣一帶、沿岸產鰵魚、成山南港、則不產鰵魚、而北部港小產對蝦、南港爲大批對蝦之產區、相距不過二里、則所產者大異、茲分述其產區於後、一、石首魚產區、自東經一百二十一度七分、至一百二十一度一分、自北緯三十七度八分至三十八度 五分爲界、即成山角沿海至崆峒島止、平均距海岸約二十三海浬、二鰵魚產區、自東經一百二十一度五分、至一百二十二度止、緯度、自北緯三十七度五分至三十八度、即自成山北灣、至崆峒島、平均距海岸二十海浬、自羊角溝北較口、亦產鰵魚、水深度五十呎至二十呎、普通山東漁民用飄船撈魚者多來此捕魚、三、秋刀魚產區、自東經一百二十一度四分、至一百二十二度、緯度、自北緯三十七度五分、至三十七度八分自劉公島起、至雙島港外、距海岸自六七海浬至二十六海浬、四、青魚產區以前山東沿海不產青魚最近常在龍鬚島灶埠、長峰等岸撈獲、自東經一百二十一度五分、至一百二十二度二分、緯度北緯三十七度五分、至三十八度三分、五、鮁魚產區、在威海區內雙島港黃埠港小石島媽子港葡萄灘等沿岸撈獲、六、鰣魚產區、自東經一百二十一度八分、至一百二十二度緯度、自北緯三十七度五分至三十八度、七、小米古魚產區、自東經一百二十一度四分、至一百二十一度七分緯度自北緯三十七度五分、至卅七度九分、鰈魚產區、自東經一百二十一度五分、至一百二十二度、自北緯三十七度五分、至三十八度鰆魚產區、自東經一百二十一度四分、至一百二十三度二分、緯度三十七度五分、至三十八度、十、對蝦產區、自東經一百二十一度四分、至一百三十三度、緯度三十七度五分、至三十八度、十一、一鬪魚產區、自東經一百二十一度五分、至一百二十二度、自北緯三十七度五分、至三十七度七分十二、魯魚產區、自東經一百二十一度四分、至一百二十一度八分、緯度自北緯三十七度五分、至三十七度八分、十三、鰳魚產區、自東經一百二十度四分、至一百二十一度八分、緯度自三十七度五分、至三十七度八分十四、蟹產區、自東經一百二十一度五分、至一百二十二度、緯度北緯三十七度五分、至三十七度七分、十五鯊魚產區、自東經一百二十一度四分、至一百二十三度自北緯三十七度五分、至三十八度、十六、敏子魚產區自東經一百二十二度、至一百二十二度八分、緯度、自北緯三十七度五分、至三十八度、十七、落子魚產區、自東經一百二十二度、至一百二十三度、緯度、自北緯三十七度五分、至三十八度十八、白米魚產區、自東經一百二十一度四分、至一百二十一度三分、緯度、自北緯三十七度五分、至三十八度一分、十九、海參產區、在威海崆峒島養馬島拆子島西沙旺東口、西口等海沿、二十、干貝產區、榮成俚島附近產之、二十一、雜魚產區、全省沿海均產、以東經一百二十一度四分、至一百二十一度八分、緯度自三十七度五分、至三十八度產者爲多

第四章 產量

山東沿海產石首魚達二千萬斤、但魚價甚低、每百斤不過四元五角上下、最貴者爲海參、每百斤價百元上下、但產量較少、茲分述其各種魚類產量價値於後、石首魚一九、八〇〇、〇〇〇斤、九三〇、六〇〇元、鯖魚四五二〇、〇〇〇斤、二〇〇、二三六元、大周魚三〇、〇〇〇斤、八、七九九元、鰣魚三四。〇〇〇斤、五、七八〇元、鰳魚三五、〇〇〇斤、七、一〇五元、蟹八五、〇〇〇斤、六、八〇〇元、鯊魚四八〇、〇〇〇斤七六、八〇〇元、鰆魚二、五〇〇、〇〇〇斤、二七五、〇〇〇元、敏子魚六〇〇、〇〇〇斤二〇、一六〇〇元、落子魚九〇〇、〇〇〇斤、一八、八〇〇元、子米古魚三、八〇〇、〇〇〇斤四一、八〇〇元、鰵魚二〇〇〇、〇〇〇斤、一二八、〇〇〇元、鰈魚一、五〇〇〇〇〇斤、一六、二〇〇元秋刀魚三、二〇〇、〇〇〇斤、一七二、八〇〇元、海參三〇、〇〇〇斤、三〇、〇〇〇元、鰣魚一、八〇〇〇〇〇斤、四五、二〇〇元白米魚七八〇、〇〇〇斤、二四、一八〇元、對蝦五、五〇〇、〇〇〇斤、一、〇〇一、〇〇〇元、鏈二〇〇〇〇〇斤、六六、〇〇〇元干貝九、〇〇〇斤、九、二〇〇元、雜魚一二、〇〇〇〇〇〇斤、三六〇、〇〇〇元、合計五九、八〇三、〇〇〇斤三、四五四、四〇〇元（附註）一、雜魚除前列各種魚外其餘均在內、二、加工曬乾之每鮮魚二斤可曬一斤山東沿海各地無冷藏庫、故漁民所捕魚類或私自售於海中日本漁輪船、或售於魚行運銷他處、因魚行亦無冷藏庫多行加工法鹽乾鹽藏、或曬藏之運銷他處、

津東繁榮非昔比 娛樂場多半停鑼 商號生涯愈冷落

【唐山通信】津東地方不靖、農村破產、各集市及娛樂場所、均呈不景氣、唐山市雖爲工業區、亦呈蕭條氣象、各旅館各娛樂場、門前倍形冷落、南小山素稱繁盛之地、各戲園均未開鑼、各商家生意賠累不堪、多告倒閉、

【唐山通信】本市爲津東重鎭工廠林立、北寧路中樞、平東各縣薈萃之所、冠蓋往來特別繁多、故新車站附近、客棧達二十餘家、均告人滿生意頗佳、九一八事變後、雖漸蕭條、尚能維持、自客歲淪爲戰區、兼之農村破產、地方失安、萑苻遍地、路有戒心、來往行人頓減、各客棧隨之冷淡、生意均現不景氣、故該棧人等交相賠累、於年終倒閉之家、恐不在少數、

新贈送 三千盒

龜齡機

外附送姊妹牌雪花膏 三千盒

買一盒有貳種贈品

即贈 龜齡機一盒 雪花膏一盒

龜齡機裝在美麗金盒中

龜齡機具有極豐富之滋補力老年服之轉弱爲强生殖力還少復活青年有健腦强精元氣百倍凡生殖器病腎虛早洩性感缺乏貧血作事厭倦消化不良視力減退等及女子經血不調子宮寒冷赤白帶下半產及卵巢發育不良難以受孕等尤爲有効

龜齡機養身 固精之有效

『龜齡機』是專治男女性病的良藥是男女愛情中秘寶缺少兒女的仙丹返老還童的寶貝其一盒之効力遠勝中國參茸一斤故凡服鴉片者年老衰弱者青年腎虧者均宜速服『龜齡機』無不見効

大贈送起源 與贈送辦法

本藥在滿洲初次發行特提出五千盒作爲贈送滿洲人士之用以照勁力而便推廣『龜齡機』每盒定價大洋一元五毛每打拾五元照以上定價在代售處凡買『龜齡機』壹盒者即贈送壹盒凡買壹打者即送 打迄今半載業經刻下計之境越五仟盒以上按定章不再另送而一般購者諸君仍紛紛來信索贈鄙號不得已恐負諸愛用之雅意故又另提出『龜齡機』三千盒限三個月內贈送完畢由十一月十五日起至明年二月十五日止過三個月後決不再贈並爲酬謝愛用諸君起見特將敝上海特製上等姊妹牌雪花膏提出三仟盒此乃冬季應時用品爲酬愛用本藥諸君凡買『龜齡機』一盒者除贈『龜齡機』一盒外附送姊妹雪花膏一盒多者類推此難逢之好消息眞乃千載難遇請速往購莫失良機

定價每盒大洋壹元五毛 外埠函購貨欵先滙 寄費不在另加 外埠各大藥房均有代售

◆總經理 大連中西藥房 長春西藥房 四平街大德堂 安東祥泰 吉林五洲藥房 吉林中西藥房 大連德記全棧

奉天鼓樓西金城藥房 鐵嶺和發久 哈爾濱環球藥房 千金寨信仁堂 遼陽義和記 普蘭店康遠藥房 開原保康藥房 濱江亞洲藥房

江省中西藥房 公主嶺三合藥房 營口中西藥房 本溪濟生醫院 洮南德慶仁 洮南永和堂 洮南和發號

瀋陽鼓樓西 西藥總批發處 金城大藥房總經理

比國新皇 每日的生活記
擅長駛汽車忌打獵
近對航空感到異樣的興趣

自比皇亞爾培爬山跌斃後繼任皇位的就是太子李奧波爾特他是一個熱心的天主教徒，他幼年時代，生活異常樸素，他並沒有受過高深的教育，大戰開始時，才十四歲，他曾入伍當過士兵，迨大戰告終，他就隨了父母到美國去遊歷，越年又遊歷巴西，埃及，康哥等地，婚後又到荷屬東印度蜜月旅行所以在他沒有接任帝位之前大部份的光陰，是化在遊歷上，而他的教育，也大都從遊歷中得來的。

在他的斯兜溫堡別墅中，他闢有二十餘畝廣的一座花園，早餐前他總要去消磨大部分時間在這花園裏面，每日午餐則多數回到家裏吃的中飯之後，常到他園子裏的高爾夫球場上去消遣一回，平時同他一起玩的，是他的馬弁，有時也有外來的賓客

李奧波爾特還擅長汽車駕駛術，在比京勃羅塞爾是很出名的，據那些汽車界裏的人說，他每次參觀一個展覽會，必得要化上很久的時間在那汽車展覽部中，他能把所有陳列着的汽車，都一一駕駛過，從這點上可知他對於汽車的高興，確是不淺的

他正和他父親一樣地很勇敢，他毫不怕危險，生命更不當是一件什麼寶貴的東西，然而他有一件禁忌的事，那就是打獵，他不贊成把槍來殺鳥獸，當爲人類的遊戲，但是有個例外，就是對於釣魚他並不反對，且是他拿手的本領，近來他對於航空，又感到異樣的興趣，

大約在午後四點鐘時光，他要走出高爾夫球場，換上衣服，又開始辦公了，一天到晚，他總得有一二次同兒童游玩，他晚餐也是在家裏吃的，不過菜餚弄得非常簡單，在他臨睡之前，或者聽聽音樂，或者看些書籍，他這樣的私人生活，可說是很舒適的了。

怪獸

番禺高塘墟附近龍湖頭鄉，崗巒起伏，竹林密佈，爲林陳棐鍾鄒五姓所居，人約數百，多以種植畜牧爲業，近日該鄉，忽發現全身黑色遍體茸毛大如小黃牛之怪獸一頭，其聲嗚嗚，雙目炯炯發奇光，登山越嶺，捷如猿猴，各家住戶，旬日間被噬去猪牛等牲畜無算，該鄉有牧戶林芬，前夕被該獸噬去大猪三頭，故鄉民夜候慄慄自危，重門深鎖，相戒不敢出外，情形異常恐怖，現該鄉團局日夜派出警兵多名，隱伏叢林間搜索，務除後患，

打破電影界的黑暗圈
女演員們注意

在『電影是商品』這一意義上說，我們不能不說電影女演員是商品之商品了，可是假若就『電影是教育工具』這一意義上說，電影女演員，也正和其他的電影從業員一般，無疑地負着極重大的使命的，因爲她們也是文化之園地裏的一羣勞苦的戰士，他們也是社會教育之工作中的一羣努力的工人，

在『既成的腐爛』中，一般電影女演員是以『高級玩具』的姿態出現的，她們對於電影，大都不能有深切的認識因此，他們不會知道她們自已所做的工作，究竟是怎麼一種工作，不客氣地說，糜爛的生活殺害了她們，淺薄的知識限制了她們，於是，女演員之『玩物化』使電影事業也常常被視爲一種『玩物』

我們一考查中國所有的女演員之來源，以至她們現在的生活狀態，就不能不感覺到巨大的失望了，在她們之中，固然有一部分人是能够爲事業而努力着，可是大部分的人却祇是把她們的工作當做一種『玩意兒』當做一種『活招牌』當做一種『借以自炫的副業』就她們的來源說，幾乎是沒有人爲了『服務於文化事業』這一目標而來的，甚而 有不少 的人連『文化事業』這四個字也不了解呢，能够把電影工作作爲她們的正當的職業，而能努力於其職業者已經是很少很少了，自然，不客氣地說起來，倒有不少人還以爲『做了電影女明星可以提高一些出賣的身價』而來投身於電影事業的哩！

至於她們的生活狀態，那麼，就我們每天所能讀到的報紙上的記載來說，出現的地方總是跳舞場啊，回力球場啊，以至于闊人們的宴會啊，爲什麼不聽見有人說過『看見某一女演員在一個圖書館裏看書』呢？——自然塗脂，抹粉，製新裝，尋快樂，那倒似乎是中國一般摩登女子的共有的嗜好，我們也不必獨以此爲電影女演員責了！

在糜爛的生活中，我們又如何能對于她們有甚高的期望？然而，爲了『電影是最有效的教育工具』這一點意義來說，我們不能不希望我們的電影女演員振拔起來，覺醒起來，

有人說過『電影是黑暗圈』了！也有人說 過『電影女演員是玩具』了！然而，我們決不承認電影的黑暗圈是永久存在的，我們也決不承認電影女演員的被視爲玩具是永久改變不過來了，我們以爲，要打破這『黑暗圈』那麼所有的電影從業員（不單是演員這一部分人）應該從自身的生活中求取一條光明的前路，要打破，『女演員被視爲玩具』這一畸形的心裏，那麼，所有的電影女演員更應該從自身的生活中排除去可以給人玩的種種『玩的成分』

在這裏，我誠摯地期待着現有的以及未來的電影女演員，對於電影這一文化事業的深切的理解與把握，請讀一讀下面的十條吧！這是美國的大導演西席地彌爾先生爲女演員們所寫的很好的教訓，

（一）你不要以爲做電影是一種簡單的游戲！
（二）你不要以爲你一個人錯誤與失敗，是無關整個的
（三）你不要自私和傲驕，
（四）你不要限止你知識的來源，
（五）你不要嫉妬人家的成功，同時，你不要畏懼自已的失敗！
（六）你不要不專心於你的工作，
（七）你不要把工作外的時間浪費在足以妨礙你工作的精神的地方，
（八）你不要忘記你自已，矯飾你自已，
（九）你不要忘記觀衆的對于你的熱望，
（十）你不要急視人家給於你的同伴們的批評和一切的意見！

輸華影片
半年來六百七十部 華產影片四十八部

據最近中央電影檢查委員會的統計，今年三月下半月起至九月底止六個月中共檢查國產長短片四十八部，其出品公司與出品數量如左，

公司	數量
聯華	一三
明星	一〇
天一	七
藝華	三
其他	二五
總計	四八

四十八部影片中無聲的佔了百分之七十以上，四十八部影片中，平庸的淺陋的又佔了百分之五十以上，

再者這六個半月中外片進口的有多少呢？據檢查會的統計，

國別	數量
美國	一七九
英國	一五
法國	五
德國	五
蘇俄	五
總計	二〇九

這二〇九純係長片，再加上四百六十六部短片，六個半月中進口的實際共有六百七十五部，

據此統計，外片與華片是六七五與四八之比，中國的電影的市場，外片的推銷比華片多六二七，

洞天福地 話杭州
烟霞洞晉僧彌洪發見 水樂洞鄭太守所命名

烟霞洞（上）

烟霞洞 南高峰烟霞嶺下有平垣之石徑，盤旋曲折依山高下，祇見古木森森，夾路松篁，及至山際，則巖石玲瓏亭台隱約，此間距山麓約二丈餘有洞即曰烟霞洞係晉時僧彌洪發見此勝，結庵於此，時洞中有石像六尊吳越王補鐫十二尊，合成十八，後又補刻大佛彌勒觀音諸石像，洞高有二丈，內窅然深黑不知所止，洞石罅間流水久成，波浪驟然，頂及兩壁，皆鍾乳凝結，青白黃碧，蔚爲奇觀其紋如雲，如龍，如花，如雨，滿壁皆是無可勝計，洞旁並鐫有財神石像，淸季改鐫東嶽像，顏曰蘇龕，坡老取財神而代之財神無靈，亦可爲文人吐氣洞口有千言塔，洞外一碑，刊有『烟霞此地多』五字，洞之前有石門，刊有『仙岩』二字，洞之頂有一小閣，顏曰『呼嵩』此地可以俯諸山，遠吸江海，登臨是地，胸襟爲之一爽，壁上題刻，俱有名人佳作，尙有臥獅亭，吸江亭，涉屺亭，几案壁社，都係石製，洞上石壁對立，高廣均數丈，曰『聯峰』有佛手岩，因岩石倒垂，形如佛手故名，其旁有岩曰『落石』曰『象鼻』均有名人題咏，山際有寺，曰『淸修』又曰『烟霞』光緒間重修，並植梅千株，故冬日來此觀梅者，絡繹於道，寺內有僧，曰『福山』亦一奇人，寺內不供佛像，祇有小佛一尊，而蔬菜之精美爲湖上各寺之冠，故來遊烟霞者，都在此領略蔬菜風味也，軍閥時代，凡大人先生來遊湖者，莫不至水樂寺，在洞之左，中有缸，初嵌於石內，久之變成石質，故名曰萬年缸，古文家林琴南氏生前居西湖，嘗效東坡石鐘山考古事，入洞聽泉，以明水樂之立意，瞑目痴立，久久始出，非一般淺嘗者，所可比擬，無怪其著以在煙霞一飯爲盡地主之情，故其蔬菜之價目，自幾元起至數十元不等，蓋寺內看人打發，而吃者亦隨緣樂助者也，

水樂洞 水樂洞在烟霞嶺下之路口，開運中錢氏所建，名西關淨化院，有洞深高，水聲潺潺，如擊金石，熙寧中杭太守鄭懈乃名之曰水樂洞，水自洞頂溜入洞中淨然無聲，如合節奏，儼如宮商相互宣也蓋此處之泉源有二，由上出一由橫出，由洞中流出洞外，勢甚急迫，中又爲大石所阻，激成飛沫幻成雲霧，於流水琤琮，如奏百樂，蓋以洞身幽空窈曲流泉過處，風水相激，致感天籟也，洞內積水甚深，有高下之石級無數，其下有石柱排列，泉水即由排列之石住中瀉出，此處泉水淸甘，與龍井可以並驅，旁有點石庵，亦名書作畫皆有深造也，舊有詩云，『洞邊有 樹結 紅椒。洞裏泉鳴暮復朝。而後依稀如擊磬。月中彷彿是聞韶山僧下汲還愁暗。詩客來聽不憚遙。縱使農家逢大旱。也難分去溉嘉苗』此亦可見是洞與詩人之淵源矣，

灤陽消夏錄（十五） 紀曉嵐著

乾隆庚午，官庫失玉器，勘諸苑戶，苑戶常明對簿時忽作童子聲曰『玉器非所竊，人則眞所殺，我即所殺之魂也』問官大駭，移送刑部，姚安公時爲江蘇司郎中，與余公文儀等同鞫之，魂曰『我名二格，年十四，家在海淀，父曰李星望，前歲上元，常明引我觀燈歸，夜深人寂，常明戲調我，我力拒且言歸當訴諸父，常明遂以衣帶勒我死，埋河岸下，父疑常明匿我，控諸巡城，送刑部，以事無左證，議別緝眞兇，我魂恒隨常明行，但相去四五尺，即覺熾如烈燄，不得近，前漸稍減，漸近至二三尺，又漸近至尺許，昨乃都不覺熱，始得附之』又言初訊時，魂亦隨至刑部，指其門，乃廣西司，按所言月日，果檢得舊案，問其尸云在河岸第幾柳樹旁，掘之亦得，尙未壞，呼其父使辨識，長慟曰『吾兒也！』以事雖幻杳，而證驗皆眞，且訊問時呼常明名，則忽似夢醒，作常明語，呼二格名，則又似昏醉作二格語，互辯數四始認伏，又父子絮語家事，一一分明，獄無可疑，乃以實狀上聞，論如律，命下之日，魂喜甚，本賣餻爲活，忽高唱賣餻一聲，父泣曰『久不聞此，宛然生時聲也！』問『兒當何往？』曰『吾亦不知，且去耳』自是再問，常明不復作二格語矣，

◇南皮張副使受長官河南開歸道時，夜閱一讞牘，沈吟未決，自語曰『自剄死者，刀痕當入重而出輕，今入輕出重，何也？』忽聞背後太息曰『公尙解事！』回顧無一人，喟然曰『甚哉，治獄之可畏也！此幸不誤，安保他日之不誤耶？』遂移疾而歸，

◇先叔母高宜人之父諱榮祉官山西陵川令，有一舊玉馬質理不甚白潔，而血浸斑斑紫檀爲座承之，恒置几上，其前足本爲雙跪欲起之形，一日，左足忽伸出於座外，高公大駭，闔署傳視曰『此物程朱不能格也』一館賓曰『凡物歲久則爲妖，得人精氣多，亦能爲妖，此理易明無足怪也』衆議碎之，猶豫未決，次日，仍屈還故形，高公曰『是眞有知矣』投熾鑪中，似微有呦呦聲，後無他異，然高氏自此後式微，高宜人云『此馬煆三日，裂爲二段，尙及見其半身』又武清王慶坨曹氏廳柱，忽生牡丹二朶，一紫一碧，瓣中脈絡如金絲，花葉葳蕤，越七八日，乃萎落，其根從柱而出，紋理相連，近柱二寸許，尙是枯木，以上乃漸靑先太夫人，曹氏甥也，小時親見之，咸曰『瑞也』外祖雪峯先生，曰『物之反常者爲妖，何瑞之有』後曹氏亦式微，

◇先外祖母言，曹化淳死，其家以前明玉帶殉，越數年，墓前恒見一白蛇，後墓爲水齧棺壞朽，改葬之日，他物具在，視玉帶，則亡矣，蛇身節節有紋，尙似帶形，豈其悍鷙之魄，托玉而化歟，

賢媳奉姑撫孤 曲盡孝道
今日不可多見人物

（南京訊）周務君，南京人，原住城隍春二十號，家本小康，讀書中學，十八年父乃青雲赴湘訪友客死長沙，翌年三月，殆運棺歸里，其母朱氏，因慟夫深切，致患喘病，務君時年二十三歲，尙未娶妻，有林孔嘉者，浙江杭州人與務君爲比鄰，家頗富有有一女，名倩蘋，年方二九曾受中等敎育，姿色娟麗，性極純靜，乃一窈窕淑女也孔嘉見務君英俊，且無嗜好加之僅一老母在堂，尙未議婚遂託人爲媒，將倩蘋嫁務君爲妻，務君母子，深知倩蘋之賢，乃允之，於是年秋舉行婚典，自倩蘋入門後，夫婦感情甚篤，倩蘋對於其姑，尤恪盡孝道，故一家三口，頗得安閑，越年，倩蘋育一男，名鎭方，乃姑朱氏望孫正切，將此歡欣異常，前年又舉一子，名蘋影，一對小娃娃，活潑可愛，惟務君因家道衰落，心甚憂慮，於前年秋乃妻分娩後，第三日，赴江西駐軍謀事，奈難於挿足，旅居三月，始獲一棲枝，而月薪甚微，致不能顧及家室，倩蘋因悉家庭困苦故務君臨行忍心離別，故每到夜闌，難免縈縈念也，然而對於其姑更勤侍奉撫養子女格外細心，詎料禍飛天外事出奇離，乃夫務君突於去秋因病死於南豐，倩蘋得訊後，痛不欲生，但以上有老姑，下有兒女，只得苟延殘喘，奉姑撫孤，予今春遷居王府花園茅棚中，除代他人洗濯縫補，可得微資，以奉白髮之姑外，已則携兒女沿門乞食迄今數日矣，因倩蘋之生父孔嘉已于去夏携眷返杭仍居原籍，倩蘋又志氣昂昂，自甘勤苦，不願告知乃父，故孔嘉不知其女之近狀，日前來京看視，始悉上情，惟倩蘋已遷移，尋至茅棚，覩狀寒心，父女大哭，乃將其女及兒女，一併帶杭留養，以嘉其志云，

滑稽離婚案
天閹石女問題 法官允許下次檢驗 引起聽衆哄堂大笑

廣洲近有一滑稽訴訟案，頗引起各界之觀審熱，旁聽席上，人數激增，聽至忍俊不禁處，往往笑聲大作，幾失法院之尊嚴，經制止後，乃各作掩口之葫蘆焉，事緣西關叢桂路余姓女碧珊，芳年廿一，嫁育秀坊翁中聲，翁爲敎忠中學之畢業生，年事較碧珊長一齡，人以爲郎才女貌，洵嘉耦也，顧結婚數月，嘉耦竟成怨耦，碧珊忽以其夫不能人道，且有神經病，具狀法院，要求離異，翁亦具狀反訴余碧珊係石女，不能人道，要求賠償損失，法院據呈後，由民庭推事傳集雙方審訊，時上月二十有七日也余碧珊貌頗楚楚，御繡花緞旗袍，着綠色繡履，短髮垂肩，侃侃陳詞，不作羞澀態雖經聽衆之哄堂，而女之侃侃如故也，對於石女之反訴絕對否認，對於天閹，則自言所陳非誣，且微吁而言曰此中曲折，一言難盡，惟恨月老錯赤繩，以致成此怨耦總之結婚六月，無非辜負春宵，所以不得不叩求離異耳翁中聲之供詞，則又堅執一詞，以爲石女之控，殊非誣告，而本人既非天閹，亦無神經變態，其時雙方律師，亦先後爲當事人陳述意見，惟事至此，殊不能知其眞僞畢竟男不男耶，女不女耶，不經檢驗，安能辨其爲雄雌於是宣告，到庭施行檢驗，每造先行繳納檢驗費五元，遂一哄而散，畢竟雌雄何如須待下回分解，

朱秋痕
主演無家可歸

在『女兒經』未開拍之前，這位努力影藝日無虛夕的朱秋痕本來對於明星公司的合同，有廢除的意思，在明星公司方面，也覺得這位女明星的合同，繼續或否，很值得他們當局的斟酌——當時擬定就『女兒經』的表演成績爲取決，『女兒經』公映之後，朱秋痕屢得各影評及觀衆底賞美，公司當局在這情景之下果然決定把她底合同繼續了，同時又被李萍倩導演選爲『無家可歸』的女主角，按李萍倩是『女兒經』的最進步的導演，朱秋痕又是『女兒經』最努力的演員，以進步者與努力者底合作，當然會最顯著的成功的，我們期待他們合作的成功罷，

新婚四月分別十年 一幕悲歡離合活劇

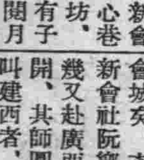

（新會訊）新會城田心巷合隆坊，陳甲有子名陳海，娶妻趙氏，四閱月後，因細故之爭，陳海出家爲僧，轉瞬十年，本年五月其妻往悅城拜龍母，順遊鼎湖山，不意與其夫陳海重逢乃約定迎海歸家團聚，惟其父陳甲不允，遂演成一段悲歡離合之活劇，其事已傳遍會城矣，查陳海初出家時在新會社阮鄉叱石寺剃髮未幾又赴廣西龍泉寺，法號建開，其師圓寂後，有師兄名叫建西者，奉派來中山古鎭福園寺當住持，建開亦隨同到此，每年在龍母誕時期，遊鼎湖者人衆，建開（即陳海）承師兄命帶古鎭土產赴鼎湖，至冬季乃回，不期今年五月建開在鼎湖，夫妻重逢，其妻哀求還俗，約期十月二十日回家，趙氏且縫製新衣，迎之還俗，但其父自陳海出家之後，其妾生有一子，而陳海則本係螟蛉子也至是乃認陳海並非其螟蛉子不肯收容，於是陳海又拂袖而去，仍歸古鎭福園寺，其妻趙氏，於本月廿一日求人帶往古鎭福園寺追夫，福園寺側，即中山第三區公安局派出所，該地頑童，乃大呼『和尙有老婆』之聲不絕，園觀如堵，趙氏候至廿三日，由其師兄建西大師，偕同其妻回會城再見其父，初陳海返寺門時，其父向人言，似有悔意，調確是海兒詎其妻第二次帶之回家，又爲老父不認，仍執前言，立時驅逐井警告其媳，若爾認僧爲夫立即脫離翁媳云云，趙氏無法斡旋，陳海偕其師兄建西大師，居致政路仁和旅店趙氏連日到晤，夫婦十年相別，離而合，合而離，每談家事，相向汍瀾，此中情形非筆墨所能形容盡致也，至前日晨，建開與妻再作第二次分離，趙氏去年已買得蛉螟陳海囑其善爲扶養，將來再有機會乃回家團聚，從此又再與青磬紅魚相伴，家庭之樂，須俟來日矣，

少女變男

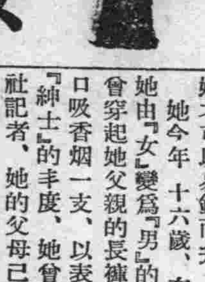

世界上的事情有許多眞是你理想中所必無，而事實上却常常是有的，如法國少女忽變男的新聞，就是一個很好的例證，

據美聯社法國黎里地方的電訊，一個十六歲的鄉下大姑娘，名叫 亨利達 愛雪絲的忽然女變爲男，這消息已由當地的醫生加以證實，不過在目前，她的出世證書還未曾由『女性』改爲『男性』仍暫時屈充女子，這位亨利達愛雪絲『小姐』依照醫生的決議，最近在敎堂中受過洗禮賜名爲亨利達愛雪絲（因爲亨利是男人的名字，而亨利達則爲女人）這眞是醫學史上一個最大的奇蹟，

雖然醫生已宣佈她爲『男』可是她在蘭司城中拜領聚餐時，仍不得不穿女子的衣服，她在 那裏，已有 若干年是用女子所獨有的最高音去唱讚美詩的，直要等到正式的證明書頒佈到市政廳的時候她才可以易釵而弁，

她今年十六歲，在慶祝她由『女』變爲『男』的時候，曾穿起她父親的長褲，并且口吸香烟一支，以表示她有『紳士』的丰度，她曾問美聯社記者，她的父母已定在結婚時給她的『妝奩費』依法是否仍要給她，

米尼博士即是證明她爲男性的醫生，會確實宣佈，她已經變形，他說『亨利的變爲男性，已是毫無疑義，我將施用一種手術，使她這種變形，完全成功，我想這種手術施行之後，她將有生殖的能力而變爲一個父親，那全是可能的』

據一般醫生意見，她是可以結婚，而且在一兩年中可以生育兒女，自從上次聖誕後，她嘴上已有了髭了

格里斯摩亞
她的奮鬥成功史

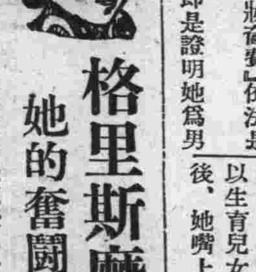

格里斯摩亞，她是好萊塢一顆亮晶晶的新女星，她的成名說是因爲她的美姿和表演天才，但是她的歌喉的養成，却是爲了區區一百元美金的賭賽呢，

當格里斯摩亞，在女學校念書的時候，她本想未來成爲一個女傳道士，後來她聽到曼麗雅頓女士歌唱，心中十分的羨慕她，便立志成爲一個唱詩家，建立她的事業在歌劇院中，她得到曼麗雅頓的幫助和敎授，可是當她在一九二六年正月在百老匯路都會歌劇院登台演唱之後她是失敗了，人家都說她的歌喉是不適合於歌劇院的，摩亞女士却不服氣，她和一位奧多開因先生賭賽一百元的現金，如果在兩年之中能够成功，奧多先生就該輸給她一百元，

都會歌劇院把摩亞女士辭退之後，她便首途到意大利去，她到那裏去找她朋友和音樂敎師曼雪雅頓女士，經過了二十個月殷勤的訓練，在最後的兩個月之中，她的歌喉還沒有登台的可能，她是怎樣地着急呢！究竟有志者事竟成，她在期限之內取得都會歌劇院的一張合同，在一九二八年二月八日於紐約再度登台，居然一舉成名那位誘掖她上進的奧多開因先生也在歌劇院裏恭聆她的歌唱，他輸給她一百元的賭賽了，她的名歌是『波希米人』『浮士德』這期間她來往歐美二大洲間，而且在巴黎也登台演唱，負譽之盛，眞是一時無兩，

到了一九三〇年，摩亞女士獻身到電影界來了，她的第二部片『新月』和名歌唱家羅蘭鐵拔合演，這時候她還和無線電公司定了播音合同現在我們的電影觀衆又可於銀幕上看到這位金髮的金喉歌女，她是哥倫比亞新片，『歌后情痴』的女主角，這是一部現代浪漫劇，以歌劇院爲背景，在這裏摩亞女士唱了幾支名歌，這是電影給與世人的恩賜，使遠在中國的萬千觀衆可以聽到這種譽滿全球的歌唱，至於她的美麗和聖潔的姿容，祇有音樂的拍節配得上去形容她呢，

牛乳之需用務必赴三宅牧場

於酷寒之保健務必用牛乳

征服迫於目前之嚴寒零下三十度常飲牛乳最爲必要因牛乳中含有保持體溫之乳糖脂肪加塞因維他命等支持吾人生命强健身體所有必要之榮養有最適宜之比例

絕對信用

三宅牧場之牛乳因有二十餘年之歷史常標題公衆衛生而博得絕對信用今以壓倒的絕讚所以近代家庭歡迎確守左之五條

一、乳牛之健康（付全部健康證明書）
二、乳牛之飼料用最善良者
三、乳牛之管理盡最善之努力
四、牛乳之處理以最新式施設販賣最清潔最高級之純良牛乳
五、本牧場對於持絕對責任

均質牛乳 純良牛乳 脫脂乳 乳酪 牛乳粲

新鮮乳 第一次濾過 冷却機 第二次濾過 自動塞瓶機 自動王冠打栓機 最新式殺菌機 品質善良 分送迅速

非常重要的牛乳之榮養處理方法一經失敗即行消失故於設備之不完全之牛乳食其價廉非賢明者所取之手段也

優待部之新設

人工補乳小兒食用之牛乳病人服用之牛乳家庭中關於牛乳之處理方法及其一般有不明瞭之點如蒙承問當即懇切回答又詳細之小册子承索即行奉上請充分利用爲荷

百聞不如一見恭候駕臨本場

行人工補乳之主顧承索當以最新式補乳瓶奉送

本店 新京飛行場南 三宅牧場 電話二〇八八番 場主 三宅濱治 獸醫 鈴木芳吉

支店 公主嶺柳町 三宅牧場 電話二二番

一般各科 隨時應診入院

日曜日午前中 午後休診

康生医院

新京三笠町 郵便局向角

電話二二一九四番

中國銀行

全國首創穩固之國際匯兌商業銀行

資本 銀元二千五百萬元　資產 銀元八萬五千萬元

營業要目

存款	定明存款	隨時抵借	（利息優厚）
	往來存款	領用支票 收付便利	（手續迅速）
	特種存款	憑摺收付 儲蓄性質	（積少成多）
	中外貨幣均可存款		
匯款	種類	電匯票匯信匯應有盡有	（手續簡便）
	國內	分支行遍設各埠全國通匯	（匯水低廉）
	國外	世界各國均可通匯	（行市克己）
押款		進口出口國外開信用證均可辦理	（助長貿易）
代收款項		本埠外埠國內國外概行承辦	（便利工商）
兌換		中外貨幣日有行市價值克己	（信息靈通）
放款		抵押放款貼現放款	（利息低廉）
通信代理		通信辦事並代顧客辦理國外通信	（扶助工商）
買賣證券		顧客委託承辦買賣	（服務社會）

南北滿分支行 哈爾濱 新京 吉林 黑龍江 綏化 呼蘭 黑河 瀋陽 大連 安東 營口 開原（電報掛號六八九二）

英國近代文學家

—十六世紀—二十世紀—

素衫

五　司各德

一七七一年八月十五日生於蘇格蘭的愛丁堡，父爲法律家，母爲著名的醫生的女兒，他幼時罹病，在小學中學專愛讀醫史及古典文學等後習法律，四十九歲的時候（一八二〇）喬治六世授以男爵，

他的文學的經歷，是始於歌德的戲劇和其他的翻譯，其次他發表了一個詩集，內裡以湖上佳人爲最著，還時正當拜倫的CHILDE HAROLDS PILGRIMAGE出世，他自覺得自已的底蘊實不能與拜倫相抗，遂棄詩壇而轉其筆鋒於小說，四十三歲時（一八一四）把初作的歷史小說WAVERLEY（六十年前）匿名發表了，自是以後他每年發表小說二三部，忽成了小說的名聲，

他自五十五歲後，因了與友人共同出資書店的破產，乃負有十餘萬磅的債，畢竟他償還了七萬餘磅，但因爲過勞傷了心身，乃赴意大利去養病，旋因病勢不可治而歸國，一八三二年逝去，年六十一歲，他最著名的作品有ROB ROY IVANHOE…

六　拜倫

『力』與『美』的詩人拜倫，一七八八年一月二十二日生於倫敦，他的家境很好，他少年時代好談歷史小說一類的書，他在學校並不是一個勤奮的學生，十七歲時進劍橋大學的三一學院，卒不能得學位而退學，他最初的詩集在一八〇七年出版，遭批評家的攻擊，大憤，乃於一八〇九年又發表猛烈諷刺的書，他的有名的備忘錄是在大學時開始的，他又是一個熱心的運動家，又好旅行，一出大學便到西班牙希臘，土爾其等地旅行，其結晶著作旅行記出版，（第二集）了，其書實只五星期便重印七版每日訪他的人不絕，又因爲其文名與貴族與美貌的緣故時常受社會界貴婦人們的招待，一管筆足値萬金，正是他那時的聲價，海賊出版後，他的聲譽更高，尤其是婦人們更共喜歡讀他的詩，其結果發生與格羅拉影夫人的事件，以及與密爾朋克小姐結婚，但結婚後一年便又宣布離了，於是他懷着滿腔不平，到瑞士去遊行，希臘的囚人，旅行記第三，塔朔的悲哀，以及與歌德的浮士德並稱世界名著的曼佛來特，

他又到意大利的威尼斯，作伯波，旅行記第四，後與顧橋梨同居，一八二一年爲她而作的傑作沙達拿巴爾士出版，又出格尼續至十六卷後來他投筆從戎，因作戰盡業費了他好多精力，因而損其健康，發病於是年四月十八日遂客死於異鄉軍中，才三十六歲，

七　加拉伊爾

一七九五年十二月四日生於蘇格蘭，他家很貧，十歲時入中學，被人嘲笑，十四歲時進愛丁堡大學，十九歲中途退出學校，當了三四年教師，他把處女作鮮勒傳在倫敦雜誌發表了四個年始完以外他差不多完全是翻譯，遊巴黎歸國後居於博多姆丘與洛培里威爾休女士結婚，移居於愛丁堡，作訪員，發表了貝爾諾傳及其著作，歌德的黑列拿等論文，

他過了六年閑居生活後，又爲書局拒絕了出版權，他的生活便有些慘濟起來，於是他便做法國革命史，法國革命史出版後，他的生活成了順調，不久他的英雄崇拜論也出了版，他的夫人又得到了伊毋的遺產，每年增加二三百磅的收入，

四十年以後的他便稱爲英國文壇的霸王了，主要的著作是過去與現在、CROMWELL傳等。

八　丁尼生

近代英吉利稱爲維多利亞朝之光榮的詩人丁尼生，一八〇九年八月六日生於林肯州的蘇麻斯比，父親是牧師丁尼生是其父八男四女中的第四個兒子，他家里充滿了文學的空氣，他寫詩的念頭幼小便養成了，十七歲與其兄郤而斯發表共著的兩兄弟的詩集，十九歲乃與其兄入劍橋大學，與哈蘭訂了親交一八三〇年他的第一詩集出版，一八三三年第二詩集相繼而出，於是他的名望漸漸高了起來，九月哈蘭急死，當他也害了很利害的眼病，當時的他說，想要廢詩而自殺了，

其後十年平安的過去，至一八四二年出第三詩集，這書頗得好評，三十六歲時受政府金二百磅，一八五〇年作哭哈蘭的名詩INMEMORIAN這詩不單是在於亡友的追還，而且是他精神上復活的記錄，和時代精神的反映，這年他與久成爲問題的塞爾烏特小姐結婚，十一月繼華滋華斯而就詩職，不久又與新婚遊行意大利，歸來屢次執筆作國歌一類的詩歌他的文名由於一八五五年所出的MAUD而達於絕頂，他在詩以外也作戲曲，有皇后馬麗等數篇，他的精力到晚年而愈盛旺，一八九二年十月二日以八十三歲死去

九　薩愷來

薩愷來是十九世紀中葉英國文壇上與迭更司並稱的偉大文學家，其作品殆都是充滿以銳利，沈痛，諷刺，諧謔的，他在一八一二年生於印度的加爾各達，幼時便送歸本國，後入劍橋大學，中途退學，

一八三〇年到德國去訪歌德，歸來投資於印度銀行失敗，其他事業又耗去他大半的資產，一時他做巴黎通訊員，一八三八年窮迫而歸，乃用假名賣稿，維持其生活同時他的妻又死掉了，他過了四年獨棲生活，所以那時他實在悲慘得很，巴黎雜記亞利，休雜記便是這時代的作品，一八四六年出版虛榮之市第一卷，頗得時人的稱讚，次年出PENDENNIS他的聲名大振，一八五二年出的ESMOND，稱爲英吉利最大的歷史小說，一八五三年出版NEWCOMES並稱爲薩愷來的四大名著，他前後兩次渡美，晚年出版ESMOND復篇，更充康希爾雜誌的主筆，但不久便退隱了

蘇聯舉行全國作家會議

討論三大問題

蘇聯最近曾舉行全國作家會議，使全國作家，在同一意識之下，努力著作，一切情形，甚足爲人參考之資料也

列席人物

開會之日，蘇聯機關報布羅大日報，出特刊六張，專刊會議消息，布羅大日報，每日讀者有二千萬人之多，故作家會議，該報宣傳後，足以引起蘇聯全國民之注意，蘇聯迭克推多史太林氏，嘗曰『作家爲靈魂之機匠』可知其實有左右全國民衆思想之力量也，會議時，列席代表，如出版界新聞記者，戲劇作家，電影劇本作家，無線電之詩歌作家等，凡從事文化運動者莫不加入，種種盛況，筆難盡述，

三大問題

在各種議程中最重要之問題凡三（一）往者蘇聯全國人口總數中，文盲佔百分之八十，今日則識字者已有百分之八十，文盲僅佔百分之二十矣，識字之人數既多，所需要之讀物，亦隨之而加多（二）在此社會主義國家中，因勵行普及教育之結果，已使不識字者均能識字，此後企圖，乃在由作家之力量，以統馭或建設民衆意識，蘇聯全國作家，對於政府此種企圖，固莫不贊同（三）蘇聯無論如何，將證明英國自愛爾蘭至印度，所處置之一切方法，均有莫大錯誤，須調和彼此關係，所謂調和之法，即在不分種族及面色，故蘇聯之作家，每多爲少數弱小民族說話，

寫實主義

我人如將上述三大問題，引申其意義，則在使作家知政府企望於彼等者，即在多所寫作（一）作家自身應樂於寫作（二）作家應根據社會主義之生活形態而寫作，但以上種種，尙未足解決此次大會中之主要問題也，主要之問題維何，即作家用何種方式寫作，會議結果，一般列席之作家，已共同發現一明顯之事實，即過度之宣傳，亦無特殊效果，故共認此後寫作，當實事求是，偏向寫實主義，以解決種種人生問題，此次作家會議之結果，將使蘇聯作家，從此轉變作風，描寫一事一物，將似繪畫者，繪出此圖畫之全部，而並非單繪一部，故自歐戰以後，蘇聯作品，所具偏於宣傳之色彩今後亦將漸漸消滅矣。

中國作家曾今可

—是個胖子很像洋行的買辦——女友很多提倡過詞的解放—

是一個胖子，看去神氣很像一個洋行買辦，西裝整潔，皮鞋光亮，頭髮留得很長，團團的臉，有點微黑，

女朋友特別多，據說每個月裏，總有幾個陌生的女生寫信給他，他雖然不是小白臉，可是肯花閑錢，常常和女朋友看電影，吃咖啡跑跳舞場，

男朋友也不少，可是現在很有幾個鬧散了，他的朋友說他利用他們，而曾先生又說，他的朋友因要求不遂而中傷他，內幕如何，局外人不得而知，

主編過『新時代』月刊，提拔過幾位無名作家，如何德名，王一心，拾名，呂紹光等都受過他的捧場，據說『新時代』銷路當時很不好，他運用交際手腕後，頗有發展，

曾先生是風流才子一類的人物，和章衣萍還提倡過『詞的解放』如『管他娘』『打打麻將』等名句，至今猶膾炙人口，後經『自由談』諸公大施痛斥，他似乎因此而灰心，前曾聲說要到歐洲讀書去，現在他蟄居小樓，有大不問世事之態『新時代』月刊已停辦了，

名著介紹　離婚

老舍

（15）

第五

一

老李上衙門去，

張大哥確是有眼力，給老李租的房正好離衙門不遠，也就是將到二里地，省車錢是一，可以來往運動運動是二，午飯能在家裏喫是三，

老李雖然沒有計算一月可以省多少車錢，可是心中微微有點可以多儲蓄下點的光亮與希望，想到儲蓄，不由的想到，家眷來了，還能剩錢，張大哥永遠勸人結婚和接家眷，唯一的理由似乎是『兩口兒並不見得比一個人費錢』好像女人天生來的不會花錢，沒有任何需要，老李看女人也是個人，可是英的媽……即使是養隻雞也得給小米吃呀！老李覺得接家眷這回事有點錯誤，一家之長越看自已越不像，

快到了衙門，他更不痛快了，怎麼當上了科員？似乎想不起，家長？當科員或者不是件壞事，沒有科員的薪水怎能當家長，科員與家長是天造地設的一對！什麼？看見了衙門，那個黑大門好似一張吐着涼氣的大嘴，天天早晨等着吞食那一羣小官僚，吞，吞，吞，直到他們這怪物的肚子裏變成了醜惡枯乾閉塞，死！雖然時時被一張紙上印着個紅印給驅逐出去，可是在這怪物肚中被驅逐，不是個有刺激性的事這裏免職，而去另起爐灶幹些新的有意義的事，絕對想不到，此處不留爺，自有留爺處，衙門不止一個，吃衙門的虫兒不想，不會，也不肯幹別的，可恨的怪物！

可是老李得天天往怪物肚中爬現在又往裏爬呢！每爬進一次，他覺得出他的頭髮是往白裏變呢，可是他必須往裏爬，一種不是事業的事業，不得不敷衍的敷衍，現在已接來家眷，更必得往裏爬了，這個大嘴在這裏等着他，『她』在家裏等着他，一個怪物與一個女魔，老李立在當中，科員，家長！他幾乎不能再走了，他看見一個衰老醜惡的他，和一個衰老醜惡的她，一同在死亡的路上走，路旁的花草是些破爛的鈔票與油膩的銅！然而他得走，不能立在那裏不動，詩意？浪漫？自由？只是一些好聽的名詞，生活就是買爐子，租房……爐子送去沒有？她會告訴怎樣安鐵管子呀？

到了衙門口他眞要往後退了，可是門口的巡警似乎故意戲弄他，給他行了個立正禮，他只能進去，他的手出了汗，那一羣同事們一定都等着審問他呢『老李，接家眷也不言語一聲？幾時請吃飯？』吃飯，那羣東西和蒼蠅同類嘴不閒着便是生命的光榮！

進了自己的辦公室，心中安定了些，一個人還沒來呢他深深吸了口氣，破公事案鋪着塊棉布的寃魂，茶碗印墨汁點，煙捲燒的孔，永遠在這裏，永遠，大而醜的月份牌，五天沒撕了，老李不來沒人管撕，玻璃上的土！怪物的肚子裏沒人管任何事情，他把月份牌扯下五頁來扔在紙簍裏也配叫作紙簍，靠着兩面牆還隨時的自己倒下來，

他坐在自己的椅子上屋中最破的那一把，發楞，公事公事就是沒事世界上沒有公事，人類一點也不吃虧，公文，公文，公文，沒頭沒尾沒結沒完的公文，只有一樣事是眞的——可恨牠是眞的——和人民要錢，這個怪物吃錢吐公文！錢到哪兒去？沒人知道，只見有人買洋樓，汽車，小老婆公文是大家能見到的唯一的東西，老李恨不能登時硬碎那把破椅子，破公事案，破紙簍，和這個怪物！可是硬不碎這個怪物，連這張破棹布也弄不碎，碎了這塊布等于使磚塔胡同那三口兒餓死，

他又坐下了，等着他們，他們這個世界是給他們預備的在家裏，油鹽醬醋與麻雀牌，來到衙門，一進門有巡警給行禮，進了公車房，嘻嘻，討論着，辯論着，彼此的私事，孩子鬧耳朶，老太太辦生日，春華樓一號女招待，能晚到一分便晚到一分，能早走一分便早走一分破棹子，破茶碗無窮無盡的喝茶，煙捲煙斗一齊燒着把月份牌都罩得看不清老李等着他們他們是他的朋友，在某種程度上，他的審判官，他得爲他們穿上洋服，他得隨着他們嘻嘻嘻，他接家眷得請他們吃飯，他得向他們時常道歉，

邱先生來了，

『啊，老李，回來了，家中都好？』和老李握了握手，

邱先生的眼中帶着點不大正經的笑意，老李的臉紅了邱先生沒往下說什麼，可是那個笑在眼角上掛着，大有一時半會兒不能消滅的來派於是老李的臉上繼續着增加熱力，

邱先生脫大衣，喊聽差泡茶，眼睛沒看着老李，可是眼上那兩個笑點會繞着圈向老李那邊飛擲，像對流星，

吳先生也到了，

『啊，老李，回來了？家中都好？』和老李握了握手他的手比老李的大着兩號——按着手套的尺寸說——柔軟，滑溜，帶着科員的熱力，然後，掏出一毛錢的鈔票子『張順，送車錢去，』

吳先生非常正直，可是眼角上也有點笑意，和邱先生的那個相似，雖然程度上不那麼深，老李的臉更熱了，

他閉着氣專等小趙，小趙來到他就知道是五年徒刑，還是取保釋放了，

小趙沒來，

從文藝大衆化說到秧歌

先是文言白話之爭，問題慢慢的擴大到了大衆語，接着顯一問題的開展，又引出來文藝大衆化的建設問題，關於文藝大衆化的問題，過去也會有人討論過，參加的人有創作家也有理論家，這次問題再起，當然比以前更嚴重一些了，討論雖然已經有日，可是還沒有結論，意見紛紜，各人堅持各人的主見（當然也有客觀的條案在內）而創作家們似乎是在一邊瞧熱鬧，

我們很希望文藝大衆化的問題能早日得到正確的結論好使我們的創作家們有了實踐的條件，去負起他們文藝大衆化的任務，同時我更希望創作家不要袖手旁觀，自己應當勇敢的走進問題的漩渦中，

過去文藝大衆化的討論，問題雖然有了結論，創作家去實踐了嗎？沒有的！從那時到現在，大衆化的作品連一篇都沒有產生出來，

關於文藝大衆化的形式問題，曾經有人主張可以運用舊的形式，這主張我也同意，並且我還提議用『秧歌』的形式，

『秧歌』是普遍流行於農村的，這種調子是農民自己來創造的，他們完全用方言來寫，無論男女，都聽得懂，而且唱得出來，

農民是愛好『秧歌』的，尤其是婦女們，特別喜歡聽，她們聽『秧歌』比聽草台戲還高興，她們對於『秧歌』的理解比男子還深着一層，因爲『秧歌』中所描寫的以婦女的生活佔着濃厚的成分，如『劉三換妻』『後娘打孩子』『趙陵俗借閨女』等等都是刻劃着婦女的生活與心理的變態使人要『忠孝節義』，使人絕對服從，作一個老實人『命由天定』他們巧妙的用這種定理來斷一切，我們可拔一個童養媳受了婆母的責打之後求饒的一段，

童養媳唱，

有兒媳跪地上眼淚紛紛，尊一聲老婆母細聽媳云，兒媳我那敢罵婆母，罵婆母如欺君，天打五雷火焚身，我若是睡在磨房我就不是人，

小妹妹挑唆我屈死嫂嫂的心，

她不會有什麼反抗，充其量也不過是賭咒，那完全是在表白她的心，其中沒含有絲毫的反抗意識，

我們如果運用了『秧歌調』的形式，採取新的題材，參入前進的意識，用大衆的語言，大衆的生活方式，製成大衆讀物，未始不是文藝大衆化的一種好的收穫，

像『子夜』等作品，農民以及勞苦大衆不見得會看得懂的，假如我們把它編成『秧歌調』那麼一般民衆都可以唱得出來，也聽得懂，意義自然也就明白了，這工作我希望能夠照自己的話實行，

浣溪沙

黯龍

涼枕孤燈夜寂寥，階前點點淚芭蕉，誰解愁腸皆寸斷，雨瀟瀟。

蟋蟀哀聲和笛泣，相思不寐坐通宵，憔悴一身憐瘦影，漏迢迢。

謁金門

黯龍

螢暗度，涼月一窗無主，風露何心偏見妬，對花含淚訴。

身世而今頓悞，憔悴菱花知否？屛冷幃空燈焰吐，篆烟飄如縷。

善舉

張天翼

漫天漫地刮着風，路燈的光一閃一閃的，

柴先生剛打余主任那兒回來，他把腮巴埋在大氅領子裏，聳着肩膀走到了自己家的後門口，

他並沒覺得冷，肚子里倒正在發燙，唔，他今天碰到了幾樁得意的事，贏了余主任他們七十塊錢不算，余主任還跟他特別要好——對他說了許許多多心腹話，是啊余主任相信他，於是他一直微笑着，彷彿余主任在這後門口等着他似的，他鼻孔裏還輕輕地哼着歌，他覺得世界上什麼東西都怪可愛起來，胡同裏這排房子似乎對他挺親熱，就是風也刮得叫人舒服，

廚房裏那橘紅色的燈光打鐵柵窗裏射出來，士敏土的路上就有一塊方方的亮，照得見旁邊一條槽——在流着膩膩的水，上面的煤味兒混着下面的霉味兒往柴先生鼻孔裏衝，他覺得似乎並不難聞，沒像往日那麼要吐口唾沫，他還是微笑着，舉起個右手來，很有禮貌地敲着門那隻皮手套撞在門板上——發出了一種挺溫柔的聲音，

『高媽』他輕着嗓子叫，嘴一張，牙齒就給冷氣振得一陣酸，

忽然！——牆邊有個黑東西一動，

柴先生老實嚇了一跳，退了一步——

『誰！』

『我……』那黑東西長高了點兒，哆嗦着聲音『我三天沒有吃的，我……』

嚇，一個花子！

他透了一口氣，瞧那花子一眼，臉子當然瞧不明白，祇看得見那個黑糢糊的身子彎着駝着，哆嗦得站不住，嘴裏噓氣也就像電鈴聲響似的那麼顫着，

怎麼，還有什麼好玩兒的這麼個大冷天，三天不吃點兒東西，癟着個肚子獃在這兒光喝西北風！

『唉，眞是！』

柴先生楞了會兒，就打定主意要同情他，

『進來！』——後門一開，他就喊那個花子『你好好烘回火，吃點飯，我再給你幾個錢……高媽，還有飯吧？』

高媽瞧了那花子一眼，

『冷飯還有一點』

『好，給他一點』

說了就頭也不回地往樓上走，可是到半路裏又想到了一些什麼，就停了步子，是啊，做好人總得做到底，那他今天就算又做了件得意的事了，他喊高媽，

『高媽，沒熱飯麼？』

『祇有冷的』

『唉，冷的要吃壞肚子哩去沖點開水來泡泡吧』

舌頭在嘴裏咂了一下，嘖的一聲，他就很重地踏着步子到樓上，

樓上漆黑的，

『高媽，高媽！……太太小姐呢？』

廚房裏洋鐵水壺鏘鏘地響了幾下，

『太太帶小姐上陳太太那裏打牌去了，說今晚上恐怕不回來哩』

柴先生一陣冷，剛才那些勁兒全都凝成了冰，

『怎麼……哼！……』

他懶懶地拖着一雙腿子又下了樓，

這成個什麼模樣！——這所一樓一底的屋子，就祇剩了他柴先生一個人，還帶個花子在廚房裏，於是柴先生向廚房那還瞧了一眼，那花子可動都沒動，聳聳着——縮做一團，

文章成功論

仲泉

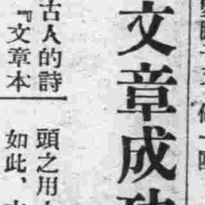

古人的詩說『文章本天成，妙手偶得之』這個妙手正如同變戲法的一抖氈子獻出來幾個大碗一樣，戲法講究乾淨利落，手眼心神，文章之成功亦然，

文章是假玩藝——我的手彩，你的眼神，看明白了是這麼一檔子事，看不明白永久在納悶，但變戲法的到台上先來兩句『戲法人人會變各有巧妙不同』『玩藝是假的您看個乾淨利落快』而作文章的人則不來這套，偏要說什麼靈感，心靈的奔泉，發手肺腑丹田之間，毋乃欺人

假不假的先不必論，單是文章的成功，說起來是一件很難的事『雖然文章本天成妙手偶得之』大自然界裏俯拾即是，可是你知道怎麼得之？怎麼俯拾嘗觀夫楊香武三盜九龍杯，在三張桌子上來個珍珠倒捲簾式，於是杯得之矣，路有遺皮包者人見之俯身拾起，文章之成功亦如此乎？蓋有說也，

文章成功之難，好像是孕婦臨產的時候那麼費勁，這話雖然比擬不倫，實際上情形是相同的，文章在未成功以前——文思縈廻於腦際，正如懷孕在未臨產以前，提心吊膽同一神情，躺在沙發上望着天花板出神，坐在椅子上搖頭擺腦，坐不定立不安心裏不知如何是好，等到文章成功了——人之呱呱墜地也，身上立刻覺得鬆快，好像去了一場大病，得一篇文章却不容易，雖然『陽春召我以烟景，大塊假我以文章』固不能輕而易得，俯拾即是，譬如看見一個賣饅頭的，誰也知道饅頭是吃的東西，不是文章，而被妙手看見了，便作成了一篇文章，

『饅頭之於人也，要以充飢，果腹而已，饅頭有發面者，硬面者，共類不一，以籠屜蒸之，佐鹹菜而食其味頗美，考饅頭之原起始自諸葛亮祭瀘江，即馬評良之手中戲也，夫人莫不吃饅頭，人不吃饅頭則餓，餓則有性命之虞，饅頭之用大矣哉！』

如此，文章才是妙手偶得本來誰也知道是這麼一檔子事，不過我的手彩，你的眼神而已，

夜

陳天

一

夜，夜是沉默地像人的靈魂似地寂靜，一點風也沒有，一點的活的氣息也沒有，只輕蕩蕩的像凋落了的薔薇花的瓣—在睡倒地，僵硬硬的苦寂的亡逝了，

星，星似元旦夜底花火，在孩子們手里燃着，發出跳躍地芒光，一閃一閃地像姑娘的笑：嗒滴滴的傳送到人們眼里—

幾個漂泊人兒似的柳，在馬路地旁，同夜一樣顯着怕人的影子，一點也不像清晨的笑，

只要你的心是憂鬱底，一走到寂寞的夜，就感覺着夜氣幽幽：像個哭喪的臉對着慘淡淡的風愁，

高樓像一層一層的山，在夜地陰森的影子里，我是怎樣的也瞻仰不着牠底特美，只瞧着黑洞洞的有些凄涼風味：

街上的燈閃着慘淡的色，在夜底深壓的氣氛下時曚矓像淚的幽泣——一黯黯的閃耀着光輝：

走在道上，一個行人也沒有，眼睛迸發着紅的白的火光：夢似的幻：怕魔，靜的楊柳，死沉沉的高樓，夜底幽幽的氣息：都使我底心泣

因爲肺病近日又濃重化了呼吸的時候準是張大了嘴，在清涼的夜底神里，我深深的呼吸著：肺葉舒暢的伸縮着：竟同白的芙蓉開放在晨陽的光下—艷美，幽暢：

舉大了脚步，奔着廣通的十字路口，療養心底深哀，人們那麼的多，多到一個衣角觸着一個衣角瘦長的影子一個一個浪蕩的動着：在燈光底下，樹的蔭下：

六月的溫柔，沉醉了多少的男和女：蒲公的草香，饒里底花芬：都醉醉地沉醉了人的心：祕：

家庭常備藥

亞蘇達姆膏

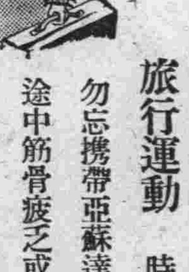

旅行運動時，請勿忘攜帶亞蘇達姆、途中筋骨疲乏或受意外之傷時可作恢復藥或救急之藥。春夏之期、外出常被日晒、膚易變色。故多方賞用亞蘇達姆以充保膚料。又在被晒後辣々作痛時、亦請用之便可治癒。

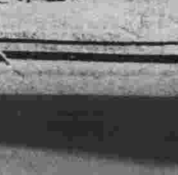

國都新京住吉町二丁目八番地

服部組

北滿唯一之大鐵工廠　如蒙參觀　曷勝榮幸

鐵工部　電話（長三九六三番）
土建部　電話（長四八四四番）

本部　奉天浪速通三五〇地　電話三七六九番

鐵骨橋梁　五金製品　製造各種機器及其他　承辦土木建築設計製圖

服部組鐵工廠全景

代辦事項

商標註冊代理人及一切手續　民刑事訴訟非訟事件　鑑定、和解　其他一切

辯理士　辯護士　法學士

古宇田晶　商標法律事務所

新京百貨店三階第三五號　電話　二五九九五　二七三七　四六七二番

耳鼻咽喉科專門

診療時間　自午前八時至午後六時　星期午後停診

院址　新京梅枝町四丁目二番地（領事館前東三條通橋角）

公主堂　三井醫院

院長醫學博士　三井忠

隨時入院　應召出診

通曉日語欲爲看護婦者來院接洽

電話二七〇三番

冬期醫學常識

啓發式榮養法 理論與實際

『榮養』原來是一個專門名詞，然如今已爲家庭常用名詞，此不外醫學移入家庭之一種表現也，榮養劑與此併行，已有長足之進步，種種亦繁多

非有愼重之判別

不可，否則不但無益且有害處，無論有何事欲特別得宜須先有相當之知識，玆將榮養及榮養劑之常識略加說明以供參考

接從來普通之榮養劑，係用種々榮養素化爲易消化吸收之物質，以便供給於衰弱者或病人爲目的，記者試稱之云灌輸式榮養劑故榮養劑之價值須依所含榮養素之質量之如何而決定，例如多以『本劑之榮養價値可抵魚肝油之幾十倍雞蛋之幾十倍：』等事項爲無上之條件，此種榮養劑，固有存在之價値惟深加研討，凡需榮養劑之人殆已缺乏消化吸取能力，故不能化爲血肉之憾，於是一般治療界對於從來之灌輸主義的榮養法極感不滿，遂移於

啓發主義的榮養

方法矣，查此方法，即採用能啓發人體天生具有之榮養能力，即消化吸收之力量，且能直接供給榮養素之藥劑者也，

藥用菌黑韮，因有此項性能，且效力最合理想故最近爲榮養界所爭而利用之者黑韮菌因含極複雜多端之成分、故單就補給榮養一點以言，亦有卓越廣汎之效果，即有脚氣、胃腸、發育之促進上有効之維他命B、有與魚肝油同樣效果之維他命A、或D、其他里精韮斯奇精、又能促進嬰兒發育之阿米諾酸能造血之鐵能**提高抵抗結核力**之鈣，其他各種榮養素網羅不遺，惟諸如此類効果不過僅占全體効果之一部分，蓋黑韮更爲可貴之特長，即在含有十數種活性酵素綜合而能發揮榮養之功是也，酵素果有如何之化學的組成，雖以現代最進步之學問，亦不能闡明雖爲如此微妙之物質，然經進入體內則作用於衰弱下之全身，尤其胃腸細胞，使諸清醒復活，得以增進食慾加旺消化吸收機能，則增進榮養之第一步至此完成也，實際上，一般衰弱者，如服用黑韮則體量遞增，猶如目睹此爲促進榮養之基礎已確立而雖普通食物亦能爲血肉之左證也，如最近盛行中之澤村博士『錠劑若素』乃係以此理論與實驗爲基礎而製成之最優秀的黑韮菌劑也，

爲得耐寒的体質 應採何等食餌

老人病人、及易患風邪之人畏怖寒氣的心理尤甚、故每屆冬期迫近，心中焦灼萬分禦寒之方法，一般以爲多食滋養品以計

◆……**肥滿** 乃爲第一要件此種思想，遽難斷爲謬說，然有欲食而不得之人，有食後即傷胃之人，有食飽不成肉之人，對於此種人應如何爲宜，是爲待解之重要問題也，

此案可能解決，記者爲便讀者了解計，今以例說明近來有一新藥，名爲『若素』有經驗該藥之人皆謂服用後必覺空腹之早來，或者戲稱假桶藥者，杳若素所以能有如此之効果，蓋本藥之主成分黑韮，不如普通健胃劑或消化藥爲單純，而具有複雜且優秀之効力，因其各成分之綜合作用

◆……**胃腸** 之活動漸趨活潑、增進消化且能整頓大便服用若素後必覺空腹亦因此而來也，

空腹誘人多食，多食後大概用地阿斯答哉，百布信（胃液素）等，推『若素』所含消化酵素更多且有維他命及其他無機物故可兼消化，吸收之效既已食慾旺發，食量增加消化良好，則身體之肥健不期而得，又有雖

◆……**結核** 病者服用『若素』後亦見體量漸加之事實則畏寒者之得肥胖尤屬易事也，

雖已肥胖，不必以能耐寒過於胖則反起手足冷症，又易患風邪，是於婦女多見之現象雖酷寒亦不撓之人乃多爲不瘦不胖極合中庸，惟能渾身即是活氣者也，

然則禦寒之要諦在謀養成活氣，即可明瞭，

活氣由何而來乎，雖以胃腸之強固爲根本，然非仰其他各機關之健全協力不可『若素』已如上述所奏効力不止胃腸且能遍全身各機官、祇賴此種之藥劑始能達成完美之耐寒効果，

購買『若素』者須知

上文係記者介紹新醫學之常識供獻於讀者以保健或療病之實用爲目的，惟個間既已提及『若素』以作例證，故記者豫料，讀者中閱後必有欲試服用該藥者特不厭求詳補誌該藥以作參考，

『若素』分錠劑與粉末兩種其價格試就一月份量以言每一瓶錠粉均爲日金一元六角，因其低廉或能惹人疑惑，亦未可知，然如一悉內容，諸疑必可釋然，蓋本藥之總發賣元榮養與育兒之會，如其名所示，非以單純之營利爲目的，即以增進人類之健康，助長嬰兒美善之發達爲宗旨向來貢獻於社會事業非淺且本藥創製者澤村博士爲人仁愛，對於藥價夙有主張即藥須救萬衆之病，絕不可貴，乃榮養與育兒之會承此博士之宗旨，竟出此低價，以問世者也，至於購入該藥之途，聞聲價澎湃於中外、已爲世界的大衆藥，故華滿各地著名藥房皆有代售，則先求就近藥店尤爲便利云，

母的手記

食藥愛如點心 幼女胃腸遂癒

（奉天）季媚貞

（前略）僅有五兒，就中一女年方四歲，生來胃腸虛弱，易患**消化**不良症、又常罹感冐、秋冬之候不得出外玩戲，終朝悶悶不樂（中略）牛奶代乳粉等之類完全不吃，其他滋補品亦嫌之，吃亦不能持久，因而面黃身瘦可憐萬分，

當時僕夫又傷胃腸，休養數中日仍不大好，以爲事務忙中不便久臥令僕往藥舖訊問有無好藥始知『若素』最有効力乃購來一瓶請夫服用（中略）幼女一睹其父所用之藥、亦願食之迫不得已而給兩三粒，每次如此，愛如**菓子**（中略）其後女兒竟能飲食大進、便通暢順血色大加，精神煥發、外出作玩亦不患風邪（後略）

鴉片·嗎啡 断癮迅速安全

福 モナール 福嗎那兒 FUK MONAL

患嗎啡癮者以福嗎那兒戒除之則可迅速於愉快自然之中離藥

如曾患有嗎啡癮者一但中斷供給則所受之痛苦實爲普通人所不能忍觀者其禁斷時現象最初惡寒戰慄頭痛暈眩食慾不進痛述所有全身之苦悶呼吸亦感困難或完全失却意識等往往見有轉入死亡之途由此可知嗎啡毒之治療爲如何之困難矣

治療嗎啡毒之眞諦及福嗎那兒之効果

如不顧禁斷時之痛苦放任一定之期間或以監禁式解毒此種舉動是如何之殘酷而且又到底不可能者假令雖強制執行已將癮戒除但仍不免再染嗎啡之毒也總之禁斷時必須緩解其痛苦予以安靜之中排除嗎啡之使用量或以漸減方法爲最合理想者也

依此目的則以福嗎那兒爲合理的治療劑使激減嗎啡等鹽類之使用患者於治療中頗感爽快而夜間能安眠使食慾之增進體力之增加恢復顯著之榮養康健於愉快自然之中以達戒除之目的此種情形係得自實驗者之口述而博大衆之讚賞焉

（文獻進呈）

包裝 皮下）五管 十管 靜脈）二十管 五十管

滿洲國及關東州特約販賣店（順序不同）

大連市濃速町 日本賣藥株式會社
同 吉野町 大正堂商店
同 信濃町 太洋堂商店
旅順乃木町 田中濟生堂藥店
同 若葉町 宮竹藥店
旅順大山町 萬代藥店
新京日本橋通 井上誠昌堂
新京吉野町 大和藥房
新京城內大馬路 安達藥房
奉天浪花通 井上誠昌堂
奉天浪花通 鶴原藥房
奉天加茂町 日本賣藥株式會社
奉天小西關大街 井上誠昌堂
同小西關大街 佐藤匯莽堂
安東縣市場通 一木且治藥店
同 七丁目 井上誠昌堂
遼陽大和通 安達藥房
哈爾濱道裡石頭道街 旭昇號本店

大阪市東區道修町
發賣元 鹽田邊五兵衛商店
製造元 順天堂醫化學研究所

濟人壽世

除一切傷風之靈藥

感冒消熱丸

一包十錢

効驗 專治感冒、流行性感冒、本感冒之頭疼、牙痛、腦氣筋痛等症

用法 一日二次冷水服用

本胺份總公司係大日本國內賣藥始祖開設淵源實在三百多年前本公司棟選自運泰西各國原料藥材修合分劑而製藥之進步大有一日千里之槪業蹟累年發達信用越加擴大工廠充實所有一切機關特聘著名醫藥博士專門藥劑師完備最新優秀卓越凡有器機仔細化驗精製家用補身治病各種丸散膏丹良藥如今監製數百出品銷路甚大普遍世界到處各勸業展覽會頒給褒獎不勝算數感激不盡如蒙賜顧中文英文函購隨到隨答決不延誤無論零躉批發一律歡迎希與本公司接洽爲荷

大日本富山市梅澤町
總發行處 股份有限公司 廣貫堂謹啓

滿洲國總批發 大同舍
新京大馬路東六馬路西口外迤北

天下無不是之父母乎

孝順父母在子女方面當然是不可不有之美德但在父母方面若以爲凡事父母無有不是那就未免太頑固了現在世界進步一日千里又安可頑固守舊乎是故父母對於子女健康問題亦應隨時代以其眼光選擇由科學製備由科學證明勝於昔時之藥品給與服用不可有於一孔之見以致貽悞無窮嬰孩自己藥片爲天下馳名兒科專藥爲其後盾者有最高等醫藥名家之介紹爲其證明者有無數量有父母贊其功能學凡一切兒科腸胃疾病如食積腹痛便秘發熱嘔吐泄瀉傷風痰厥出牙蛔蟲等症莫不十分可靠靈驗如神故爲父母者均不可不備之也各藥房均有出售或直向上海江西路四五一號韋廉士醫生藥局函購每瓶七角六瓶三元五角郵費在內郵票收用

對於駐顏望切却老情殷者

韋廉士醫生紅色補丸是其鉅大恩物

不欲駐顏却老者蓋亦寡矣在理青春之容貌少壯之感覺當悉屬諸年輕之人然亦不無例外正當年富力強而神疲體弱者有之已過中年而力強體壯者有之此中關鍵究竟何在曰是全在其人血液之情形爲何如耳苟血液充足濃厚潔淨則年齡雖高亦不覺老反之苟血液不足淡薄惡濁則雖春秋鼎盛亦暮氣沉沉矣

韋廉士醫生紅色補丸功能速生新鮮清潔稠濃之血以滋補神經腸胃以及全體各官故其返老還少之功屢經證明確有奇效最近江西吉安商會主席王兆麟先生來書稱頌此丸謂其返老還少名不虛傳王君之書其詳如次『鄙人體質虛損精神疲倦常有頭暈眼花夜不成寐諸症年來事務紛繁心勞力拙體益不支以致怔忡健忘神志昏迷諸症繼續發生累治無效嗣經友人介紹試服韋廉士醫生紅色補丸果然諸病蠲去身強體壯眠食安穩迄今舊症從未復發活潑逾恒步履輕鬆始知此丸返老還少名不虛傳也』

韋廉士醫生紅色補丸統治男女老少由血液虧損神經失序而起之病症如血薄氣衰神經衰弱早老神疲腰肌痛風濕痛月經不調等症

韋廉士醫生紅色補丸各大藥房均有出售或向上海江西路四五一號韋廉士醫生藥局函購每瓶一元五角六瓶八元郵力不取

奉送衛生小書敝局印有精美有益之「改革中之中華」一書如欲索取只須寄一明信片將姓名及詳細地址開示當即原班寄奉一本

一切信件可由奉天和記洋行轉上海韋廉士醫生藥局

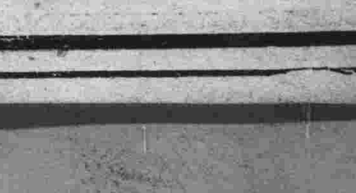

戰歿遺骨入忠靈塔
舉行盛大隆重典禮
滿日官員多數參加盛極一時

新京忠靈塔竣工式及恭送武藤故帥等遺骨入塔式各節，業誌本報，二十一日午后四時，二千九百餘之遺骨，於高女講堂坐夜之後，有僧人等峰經相送，由該校出發，經中央通至新京神社前稍息，五時抵塔，薄暮中道旁市民靜列默禱，花圈之後，即武藤故帥之遺髮，由志波少佐捧，濱田少將塚田大佐護送，其他陸海軍外務拓務川添夫人遺骨及滿鐵方面犧牲者，順秩序而行，送者至衆，前後儀杖兵，沿及千八百密達之長，鼓將儀式列次

竣工式及遺骨入塔式

四時半起，全員整列，菱刈軍司令官，躬執除幕之繩，竣工式以終，五時，遺骨到，恭肅安置塔內，奏樂，五時四十分，二千九百餘骨安置竣事，乃行修祓，獻饌，祝詞，焚吊，讀菱刈軍司令官之致祭文，次陸海外拓各省大臣及滿鐵總裁滿洲國代表祭文，次宣讀吊詞吊電，次獻玉串，次軍司令官，皇帝陛下欽差遺之侍從武官，陸軍西尾參謀長，海軍小林司令官，大使館谷參事官，關東廳青木警務課長，滿鐵竹中理事，遺族代表高橋中佐滿洲國鄭總理，在滿官民代表吉澤總領事，在鄉軍人會四戶聯合會長，岡村委員長等奉奠，次撤饌，次委員長岡村參謀副長向全場致詞，莊嚴儀式，至六時半畢事云

菱刈軍司令官 祭文

維昭和九年十一月廿一日，建畢新京忠靈塔，奉送事變戰歿諸靈之英骨入塔，惟滿洲事變，三歲有餘，征戰全滿，討匪千數百次，死傷一萬，或委身敵火，或逅逢災厄，曝屍曠野者，實二千九百有餘，夫綏急一旦，固期輕死如鴻毛，然賚志以歿，建設空期，更思及遠方遺族痛惜不勝，第諸士之死，排遠東之妖雲，爲東亞之和平仰見秋晴，實現樂土，爲此大業而死，可謂死得其所，雖英靈永眠塔下，而芳名與塔共久，爲後人景仰之的，享爲東洋和平礎石者而死之榮，亦非過言，諸士可以瞑目矣，今立塔前，追慕前蹤，咸具忱欵，其來尙饗，

鄭總理大臣 祭文

當新京忠靈塔納骨式時滿洲國國務總理鄭孝胥氏之祭文如左，

惟康德元年十一月二十一日日本帝國關東軍司令官菱刈大將收陣亡將士殉公吏椽二千八百有餘人之遺骨納諸忠靈塔永旌誠忠以奠英靈茲敬代表滿洲帝國撰辭祭之曰，

嗚呼忠之爲人綱義之爲人紀維倫常於千載，立邦本於萬祀赳赳諸君干城爲士忠鑄心肝義墳骨髓輔我肇興遠驅封豕翼我天府悉殲虎兕，同愾同仇之乃拚其身親仁善鄰之鼓有始終，豈翅功烈顯於新民，實是姓名，炳於國史長白之山三江之水，神之依鑒永保厥祉尙享

滿洲帝國國務總理大臣 鄭孝胥

吉林東北地區
匪賊請願歸順
双龍平南陽双山等均願投誠

【哈爾濱廿一日電】饑寒交迫之吉林東北部匪賊，因受若山〇團討伐，最近多願投誠歸順，如密林地區之天德，天下好，雙龍，連長，大金山小金山，掖河地區之愛民，張于亭，鏡泊湖地區之平南陽，雙山，青山，飛雲龍等有力匪賊，均願歸順，故東北地區之肅淸，當在不遠，善導以思想，諒必歸降，該地方此等匪賊今日因遭滿日軍之痛勦，有全滅之形勢云，

小林中將送別盛會

小林中將榮轉鎮海要港部司令官，對之送別者，由岩佐憲兵司令官，吉澤總領事，荒木地方事務所長等主催，于二十一日正午在大和旅館，滿日官民多數列席，大張宴會，頗極一時之盛，

共匪之宣傳 民衆無何影響
＝元池參謀視察歸來談＝

【哈爾濱廿一日電】若山團參謀元池少佐，視察吉林省東部國境方面，歷經半載，廿一日午後歸任，關於國境方面之匪賊情況，所談如左，東部滿俄國境，係重疊山岳地帶，物資豐富，一面因蘇俄物資之援助極多，故爲匪賊活動最良之地帶，雖遭日滿軍之征勦，至今則藉山寨，繼續反滿抗日運動，在東寧一帶策動之匪賊，連會被滿日軍之攻勦而逃入俄領，歸王德林部下，現在於該地區具有勢力者，爲吳義成，孔憲榮所率之匪賊，此匪賊之下，爲半職業匪，共統匪率職業匪共匪從前會占中國共產黨或朝鮮獨立革命軍等，現在共匪數在三百名內外，此等產田份子雖强力宣傳，煽動赤化反滿抗日，但一般民衆，無大影響，除共產黨以外之匪賊，如堅於禮義之劉三俠，該地方民衆，亦爲尊敬，雖無搶掠行爲，然出反滿洲國國是之行動，

大連煤煙防止委會 開始第一期之活動

【大連廿一日電】煤煙之爲物不獨有害衛生，且有損都市之美觀，爲研究此煤煙之防止法，在大連組織煤煙防止委員會，共第一期工作，先購置測定機按放市內主要地點，調查煤煙及塵土之數量然後呈請關東廳，發布煤煙防止法，同時對一般家庭，指道煤爐及石炭之合理的燃燒法，其第二期運動，即對關東廳，呈請公布法令，

營口八千元 詐欺犯被捕

【營口廿二日電】朝鮮平北，新義州之八千圓保險金詐欺犯人新義州雲井町三九朴鎭鎬(二八)於廿一日在營口縣牛家屯居住康京國宅潛伏中被營口警署逮捕矣，

合祭二千英靈舉行納骨式

二十一日午後四時，於忠靈塔除幕式後，莊嚴舉行戰死英靈之納骨式，寫眞(一)皇帝陛下恩賜之供物及牌位，(二)誦讀祭文之菱刈軍司令官，

實業部制定 獸醫養成所章程

實業部今制定獸醫養成所章程十一月廿三日以實業部大臣公佈施行其章程原文如下

第一條 關於獸醫之學理及其應用技術而養成從事於防止獸疫並指導畜產之技術者爲目的

第二條 獸醫養成所入所者須具有下列各欵之一者

(一)年齡廿八年以下之高級中學校或農林學校畢業者及認爲有同等以上之學力者

(二)年齡在廿八歲以下之日本帝國甲種農學校或獸醫學校之獸醫畜產科畢業者及認爲有同等以上之學力者

(三)官吏(包含同等待遇者)經所屬長官推薦者

第三條 講習期間及科目另定之

第四條 被許可入所者因疾病或其他原因認爲無完成學業之希望或有違反講習生規則之行爲時得令其退學

第五條 不收取講習費

第六條 講習生須入獸醫養成所附屬之宿舍

第七條 支給講習生津貼

第八條 講習終了者有在實業部大臣指定之處所服務一年之義務

第九條 不履行前條之義務時得令其退還所支給之津貼全部或一部依第四條之規定令其退學或自行因故退學者亦同

第十條 本章程自康德元年十一月廿三日施行

附則

第十一條 大同二年實業部令第十一號獸醫養成所章程廢止之

本報主辦之學生乒乓球比賽會昨開討論會攝影

本報主辦
廿五日在公學堂 乒乓球大會
廿二日開催討論會議

本報社主辦之第一回學生乒乓球競技大會，決定於本月廿五日上午九時，在頭道溝公學堂舉行特於十一月二十二日午後一時，假本社會客室，齊集大會職員及各學校關係者，開催討論會議，到席者有滿洲國卓球協會渡邊理事，新京市公署教育科張世安等後參加比賽之各學校代表者共十九人並本社七人共計廿六人席間由渡邊君爲臨時主席，會議解決之重要事項爲對於此項學生乒乓球大會不分男女混合舉行，將參加此賽之各校用抽籤方法，編定學校代表號碼，計十九校一號，十二校二號，普化三號，五校四號，自强五號，四區一校六號，十校七號，一校九號，二師附小十號，八校十一號，二校十五號，益華十六校，扶輪十七號，以上均爲男生，扶輪十二號，一校十三號，十九校十四號，女子小校八號，以上均爲女生，至於比賽方法，則取優勝戰至三時半許閉會，當由本社富編輯主任對參加會議者，致簡單謝辭，並述本報概況後，即引導參觀本社各部，在輪轉機室內，合攝一影以示記念云，

奉吉線南口前驛 匪燒毀小學校
綁去肉票二名贖價三千

【奉天廿一日電】廿日午後六時奉吉線南口前驛北方部落襲來匪賊百名，焚燒小學校及其公共建築物，拉去肉票三名，並威嚇謂如不速送到三千元，將再來燒盡全部落，清原之路警隊，接報後，出動追擊，又王殿湯所率之紅軍一百五十名，十九日午後二時，襲通化西北方之老嶺溝，被三源房之高田〇隊出勦擊退，高田少尉，松岡，源，兩一等兵，均負重傷，

法院旁聽錄
邵德林定計捉姦
邵姜氏果是花容月貌 馮榮九廿年面如玉盤 (上)

美麗

多少人間的罪惡是被惹出來由於女人的一張臉上，這個事情，曾被一般有心人所憂慮着關於一個女性旣生一副的容貌而同時不使她惹動異性的愛慕，這個問題如果得到解決，那末刑法關於姦情處罰的條文，當然會有一番刪改的修正，不幸，法院始終要爲這個事情忙碌，終於難倒了，那些潛心研究的學者，異性間●切由愛慕而生的禍患，繼續爲不能置貼人的人們實屬着，認爲罪惡在法律上受着制裁，

本京

二道河子住戶邵德林，素常御馬車爲生，二年前娶了一位如花似玉的嬌妻，芳年二十三歲，而邵氏之禍患也就生在 那如花似 玉的身上了邵德 林的隣里，有一位姓名叫馮榮九的，是當地的一個小商店的主人，年紀不過二十四，生得面如盤玉，堂堂男兒相貌，俗語說得好『自古佳人愛少年』，邵的妻子出落得羞花閉月，一遇少年芳心早爲搖蕩，而馮榮九正當少年，豈能無憐香惜玉之心邵姜氏當邵某外出深閨寂寞每嘆紅顏薄命，馮某心神，已失主裁，早無意於珠盤之間，偶然相遇街頭，眉目傳情早送阿儂心事，所苦者限於禮教，礙於耳目，無得相親機會此情此心，正是所謂恨不相逢未嫁時了，此一對

佳人

少年相愛旣久，終成暗昧之事，而邵姜旣愛少年，對本夫憎惡之心，亦逐日見深平日每尋事吵鬧，邵某亦風聞伊妻私情，思有以促姦之道，本月十七日急告邵姜氏以其覓得差事，住地於某商店，當日即取去應用被褥外出，邵姜氏信以爲眞，心中大喜，認爲從此去了眼中之釘自可暢其樂事了，

邵某

取出被褥之後，當寄放於友人家中，當日十七日夜晚暗地，返回家中，以窺究竟，見屋內，燈光明亮，戳破窗紙由外窺視，伊妻與馮某的一幕巫山幽會的佳劇，射入邵某眼簾那時邵某心頭的滋味，自非旁人所能意想的了當時邵某退出院來，立時奔向二道河子的警署去告發，也許是警士的惡作劇，生生地把那一對佳人少年提出來一絲都不許挂地滿街走到警署，聽說是女人再三懇求，到警察署二三個小時以後，才穿上一件小褲，這個案子現在傳到法院，十一月二十日下午三時過堂審理玆錄其問答如下，當首傳邵德林上堂，

鮮匪逆宣傳 移住鮮人不爲所動

今秋在東邊道一帶，實施特別治安工作，以集家制予鮮匪團以顯著之損害，匪勢大殺然狼狽鮮匪團，頻對集家制工作，加以防害，試行種種逆宣傳，內容如左，

一，構成集團部落之眞意，乃日本某主義惡毒手段，導汝等家族於殺燒滅亡之也，

二，國家以人民而成立，人類均希望幸福，若汝等結成集團部落，陷於不幸，遂行流浪，

三，集家至不得已，中華民衆，爲革命的結束，以防止反勢力之侵入爲急務，

四，若有乘日本某某主義之最惡毒之手段，而服從彼等之命令者，吾等即派軍隊，殺汝等之家族，

然觀新興帝國之偉大前程與現狀，新民族之意識，業多覺悟，移住鮮人，不易被彼匪等所惑，匪之狂奔猛進，亦徒如草木之屆冬而零落耳多見其不自量云，

除預算定員額 不准補充人員
國務院令各主要機關

國務院，玆訓令各部院署局等首腦機關，對官制定員額中，除預算定員額外之曠員額中，此後一槪不准，補充云云，

圖們稅關 配置警備犬

【圖們廿一日電】此次由遼陽軍用犬育成所卒業，配屬於圖們稅關之警備犬，計有易滿克(兩歲)米拉(一歲半)倍利(一歲半)克洛(一歲半)白斯(一歲)等五頭，每日在圖們江岸稅關辦事處訓練，將爲用檢舉國境之密輸團云，

匪賊來襲 開魯東北方

【洮南二十一日電】本朝開魯東北方九十滿里哈爾莫特地方有系統不明之匪賊約二百名襲來，目下與該地自衛團交戰中，傳聞該匪中，尙有由魯北方面南下之蒙古逃亡兵混入之象，

錦縣第四師範 來奉參觀各校

【奉天電】錦縣第四師範、本年冬期預定卒業生廿名，頃爲參觀各地學校，敎授狀況傳資出校，有以借鏡起見，乃於十八日由教員王心璞率領來奉參觀，十九日起乃赴一師及工科校，定廿一日赴市立各小學，廿五日返錦云

赤池部隊負傷兵 四名入哈衛戍院

【哈爾濱二十二日電】前報赤池隊於東部二層甸子東方約二里，撥展溝附近，曾與二百名匪團交戰，其負傷兵已判明爲次之四名，業於拂曉乘裝甲列車來哈，入衛戍病院矣，

伍長勤務上等兵 藤山三郎
一等兵 深澤米作
同 石川二郎
同 岩本武一

天津英領事逝世

【天津廿二日電】天津英國總領事佳易爾氏(五六)最近又臥床不起，廿一日夜，在英租界官邸逝去，該氏爲劍橋大學卒業，一九二八年，就總領事之職，頗得人望，定於廿二日午後一時半，在英租界舉行葬儀，

天氣豫報 十一月二十三日 西南風 晴
氣溫 十一月二十二日 最高 五度七分 最低 零下七度〇分

本報啓事
撫順分社長周滋蘇另有他委改派張鴻安爲撫順分社長特此聲明

民事訴訟申請書
刑
日滿紛爭文件
其他一切申請書
代書
尾崎代書事務所
新京朝日通五號
電話(四)四七七九番

敬啓者敝今在新京永長路二十三號新建築事務所爲客商便利起見專辦新京大賚鐵道線裝運貨物各站均有本公司特派櫃員招待裝卸車等事無不注意 諸君各商號運貨時請到本事務所接洽車暫運至農安 特此聲明
天誠公司 主人謹白

鍋谷耳鼻咽喉科
醫學博士 鍋谷傳二郎

新京百貨店內後
京 洋品部
電話 三一六一 四八七六番
諸君快來買貨得彩新由大阪到來各種毛衣洋服大墅其他諸貨一概完備在店買貨一元可得彩票一枚諸君慎失良機快來買貨得彩吧

願意欲頭髮油亮漆黑而美麗? 摩登婦女們願意永遠美麗欣快?
人生幾可! 靑春難再! 返老還童!!! 何等愉快!
一、最優等之染髮藥染後顏色鮮明染法簡便可免洗頭之麻煩直接可染
二、白髮紅髮及其他不美麗之髮一經染後立即變成美麗悅目之黑髮與天然黑髮相同
三、染髮藥僅一用開水溶解即可應用染後雖經屢次洗滌愈對不褪色愈洗愈增美麗而且衣枕決不能浸染黑色
製造發賣元 石井成功堂

注意
君欲貌容威嚴而精神高尙乎請到
福豐號來定做洋服
自然增加威嚴提高很多的精神因有新奇花色呢絨高尙技師裁製兼十餘年之經驗並備有各種洋服花妝用品洋服零件新式綢緞承做男女滿洲服手工亦極精緻及結婚用禮服禮帽花盆頭紗購買租賃均能遂意幸希光臨無任歡迎
新京日本橋通 福豐號支店 電話三七四〇番
總號哈爾濱道裡

臺球台製造商
附屬品直接輸入
佐藤房商店
營業所 奉天靑葉町六番地
電話四七二六番
振替奉天六八六番
附屬撞球部 靑葉俱樂部
關於台球事如承詢問請示知
隨時答覆不誤主顧

大阪商船行輪

●開往門司神戶大阪
□此船有三等倉▲此船經由璜島 開上午十時
哈爾濱丸 十一月廿三日
扶桑丸 十一月廿四日
夏德露丸 十一月廿六日
烏拉爾丸 十一月廿七日
香港丸 十一月廿八日
貝格爾丸 十一月廿九日
他古瑪丸 十二月一日
烏蘇里丸 十二月二日
▲亞米利加丸 十二月三日
●開往天津（到塘沽止）
志摩丸 十一月廿五日
●開往上海福洲基隆高雄 下午三時開
福建丸 十一月廿八日
盛京丸 十二月八日
●船票發售 滿鐵沿線各站及各埠日本國際觀光局
車船連運票（往復票火車減二成輪船減一成通用期限兩個月）大連門司神戶間輪船票（買往復票返程票價可減二成通用期限參個月）發售
●專屬貨物代辦處 各地國際運輸會社
大阪商船株式會社
大連支店（電話四一三七）
奉天出張所（電話四八九）
新京出張所（電話三一六）

阿波共同行輪

●開往芝罘威海衛仁川下午
第卅六共同丸 十一月廿六日
●開往芝罘、青島
第十六共同丸 十一月廿六日
●開往天津
長山丸 十二月一日
本會社代辦山東鐵路及朝日鐵路辦理各種運動一切事務
阿波共同汽船會社
大連市山縣通電話五一〇〇

日本郵船行輪

●開往紐育
那古丸 十一月廿五日

朝鮮郵船行輪

●開往青島仁川
會寧丸 十二月二日
●開往仁川博多長崎鹿兒島三角
岩手丸 十二月十二日
前記輪船出口時日因天候關係或有更變
朝鮮鐵路各站以及本行輪船經過各口可裝與滿鐵連絡之貨物※有上記記號者純係貨船不售客票並可發行前項連絡提單代賣海圖及航海路誌
朝鮮郵船株式會社大連代理店近海郵船株式會社大連代理店大連市山縣通一八一
本郵船會社大連出張所
電話三七三九、六七一二番

近海郵船行輪

●開往長崎
千歲丸 十一月三十日
●開往橫濱
玄武丸 十二月四日
●開天津
勝浦丸 十一月廿八日
專屬貨物代辦處船票代賣處
丸二商會電話四二四六番
各地之日本國際觀光局

大連汽船行輪

●開往青島上海上午十一時
奉天丸 十一月廿四日
青島丸 十一月廿七日
●開往天津（塘沽止）
天津丸 十一月廿五日
●開往臺灣島
日東丸 十一月　日
●開往長崎基隆高雄
山東丸 十一月廿七日
●開往新潟伏木敦賀（載客）
河南丸 十一月廿三日
河北丸 十二月一日
●開往安東
濟通丸 十一月　日
●開往營口
山西丸 十一月　日
大連汽船株式會社
大連市山縣通
電話七一三一番
日本國際中國旅行觀光社

醫師之良好經驗

用清導丸治療便秘

治療便秘如用羂烈之瀉藥實爲大錯蓋羂烈之瀉藥對於腸胃作用粗暴輒令峻瀉全部消化器官乃因之而愈弱便秘不惟不愈反更趨厲害治療便秘莫妙於服用清導丸因其清理腸胃功力天然性既和平效又偉大服之絕無絞痛峻瀉諸弊此所以甚多醫師選用清導丸以治療其自身其家人以及其病家之便秘也請試一讀浙江濮院南市朱培章醫師之經驗即可知矣朱醫書云「鄙人患常習性便秘已有二年迭服蓖蔴油瀉鹽等品只能收效一時過後其症復發情形每更厲害有時頭痛欲裂鼻乾身熱體溫有時竟達攝氏四十一度日前試服韋廉士紅色清導丸甚覺有效服不多時便秘全愈現在每晨八時前必大便一次不感任何困難矣」

韋廉士紅色清導丸治療便秘具有特效間嘗服之且可免避肝木不和腸胃失序消化不良膽汁不化疾病頭痛口臭等患各藥房均有出售或逕向上海江西路四五一號韋廉士醫生藥局函購每瓶七角六瓶三元五角郵力不取
一切信件可由奉天和記洋行轉上海韋廉士醫生藥局

肺結核（肺癆）的營養治療劑

拐阿可爾・保利他民

（主治）肺結核 消化器病 食慾不振 全身衰弱 營養不良 面黃血虧 孕時及產後 病後恢復期

本劑中的主成分、是經過人工消化的動物性蛋白質、對人體得無勞胃腸、而補充蛋白質的不足、以造血肥肌、並可輔助消化、催進食慾、以增加人體的自然治癒力與抵抗力。

本劑中的副成分、是對於呼吸器疾患、有特效作用的拐阿可爾硫基酸鉀、故經主副兩成分配合的拐阿可爾・保利他民、乃兼有營養强壯及藥物治療的作用、在肺癆病治療上、不啻一大福音。

（價格）小瓶（一圓六〇錢） 中瓶（二圓六〇錢） 大瓶（四圓七〇錢）

醫家實驗報告集函索即寄

日本大阪市東區道修町
武田長兵衛商店股份有限公司

84－221(O)

紅金龍香烟

爲酬贈無上之佳品
以其品質名貴人人愛吸

注意
紅金龍香烟罐內及小包內多裝有贈品

南洋兄弟煙草公司出品

滿洲國發展謝恩
第貳期大贈彩!!

（批賣總數目 三千件也）

白蘭香皂壹百打入
白蘭三彩香皂壹百打入 各牌隨意購買

敝廠精造之白蘭香皂及白蘭三彩香皂辱蒙顧銷路日廣深爲感荷今爲酬答貴客起見不惜鉅金特行贈彩機會難得務望各寶號踴躍購買趁此良機謹此奉聞

抽籤日期 五個月 預定一月十五日爲開彩日
開彩地点 大阪川口
抽籤方法 大阪川口各帮商號代表監視之下以最公正方法鄭重舉行之

本期彩票共發三千號仍分天地玄黃宇宙六種每種五百號每號分拾條凡購買白蘭香皂或白蘭三彩香皂拾打者附贈有獎抽籤券一條

白蘭三彩香皂
老牌 白蘭香皂

（各組）		每箱贈彩
頭彩	金壹百五拾圓	每種壹個
二彩	金四拾圓	〃 貳個
三彩	金拾五圓	〃 四個
四彩	金參圓	〃 貳拾個
五彩	金壹圓五拾錢	〃 四百七拾參個

主催 白蘭公司
彩卷 兌獎代理 處 滿洲國 各地經理處

謹以「賢友」「菊泉」呈獻給好酒的人士們

好酒人士曰
這就是眞正的紹興酒一喝了此酒決不想喝別的酒南方之酒雖多而不純粹眞正純良紹興酒品質絕佳滋味美妙飲此酒者可保證身体之健康

蒙滿洲國皇室採納之光榮

日滿合辦 滿洲造酒株式會社

奉天大西區南二路三十七番地
日滿合辦 滿洲造酒株式會社
電話 六一七三番
奉天私書函第七五號
撫順支店 撫順糧棧街一番地
電話 二三八四番
撫順私書函第二九號